ኤርትርየ ሕዳስ

ዓስራይት ሰነት ዕልብ 48 | ኣርቡዕ 29 ኖቨምበር 2017 | ዋጋ 2.00 ነቅፈ

ቀጠር፡ መህረጃን ኤርትዩን እብ ዐውቴ ተ’መ

እት ዮም 23 ኖቨምበር ለትከሰተ ወእብ ዛይደት መሻረከት ልትሰርገል ለአስመነ መህረጃን ጃልየት ኤረትርዩን ስካን ቀጠር እብ ዐውቴ ተ’መ።

ለመህረጃን፡ እት ሓድር ተየልል ወጠን ወበራምጅ መዳፈዐት ለረከዘ ሰሚናር፡ ዓዳት ሸዐብ ኤረትርየ ለሸርሕ ዕፌ ቀወሺ ኣቃሊም፡ ጽበጥ ፈን ወብዕድ በራምጅ ለሸምል ዐለ።

ሰፊር ደውለት ኤረትርየ እት ደውለት ቀጠር አሰይድ ዐሊ ኢብራሂም እግል ሙሽተርከት እተ ሀበዩ ሰሚናር፡ እትሊ ወቅት እሊ እብ ሰደይት ሸዐብ ወሕኩመት ዐባዩ በራምጅ ዐማር ልትሰርገል ሰበት ህለ፡ ፍገራቱ ህዬ እብ ፍዕል ትትርኤ ክምህሌት እት ሸርሕ፡ እትሊ ዐቢ ወጠንያይ ዳይ ዶር ናይለ እት ካርጅ ለነብሮ መዋጥኒን እግል ሊዚድ ክም ወጅብ ሐበረ።

እት ክል ሖል ለገብእ መህረጃን፡ ለናይ ኣማን ሱረት ኤረትርየ እት ወደሖት ወዉሕደት መዋጥኒን እት ኣደቀቦት ኣሳስ እንዴ ገአ ለአተላሌ ክምህለ ለሸርሐ ሰፊር ዐለ፡ እት ናይ ዮም ዓመት መህረጃን ለትትሐዜ ልእከት እብ ዋጅብ ክም ሐልፈት ሸርሐ።

ሙሽተርከት እብ ተረቶም፡ ሕድ ለሸብህ በራምጅ ነዘሞት ምስል ወጠኖም ለቦምተ ዐላቀት ሰበት ለአተርድ እብ ዋስዕ እግል ልተላሌ እት ልትፋነው፡ እት ክሉ ወጠንያይ በራምጅ ደለ ምኖም ትጠለብ እግል ለአግዱ ዱሉያም ክምህለው አከደው።

መህረጃን ጃልየት ኤርትርዩን ስካን ቀጠር፡ ምን ኤረትርየ ለጌሰት ፋርቀት ዓዳት ‘ሳሊና’ እብ ቀደመቱ ጽበጥ ናይር ዐለ።

ዐንሰበ፡ ጌማም ፍገሪት እምተሓን 8ይ ፈሰል ገብኣ

እት ኣቅሊም ዐንሰበ፡ ናይ ሰነት ድራሰት 2016/2017 ፍገሪት እምተሓን ሳምናይ ፈሰል እግል ጌማም ለገአ ህድግ፡ እት ዮም 26 ኖቨምበር እት መዲነት ከረን ትሰርገል።

እተ ገአ እጅትማዕ፡ እት ፈርዕ ዉዛረት ተዕሊም ኣቅሊም ዐንሰበ ወኪል ወጠንያይ እምተሓን ኡስታዝ ሓምድ ዑስማን ሰዐዲን እተ ቀደመዩ ተውዴሕ፡ ቀደም ሰቡዕ ሰነት ለትሰጀለ ቅያስ ነጃሕ 75% ክም ዐለ፡ እተ ሐልፈ ሰኖታት ቅሩብ ላኪን እት ልደህር ክም መጸአ እት ሸርሕ፡ መዳርስ ሕፍዝ ትሩድ እግል ሊደየ ትፋነ።

ወኪል ፈርዕ ዉዛረት ተዕሊም ኣቅሊም ዐንሰበ ኣሰይድ መሐመድዑመር ዐብደለ እብ ተረቱ፡ ለእጅትማዕ ለዐለ ነዋቅስ እንዴ ፈረግከ ተቅዩር ሰኒ እግል ኣምጸኦት ሴድያይ ክምቱ እት ሸርሕ፡ ኣግደ በቃዐት ሙደርሲን ወደረሰ ለታይን ወራታት እግል ልእቴ ክምቡ ኣፍህመ።

መትፈራር ደረሰ እት ወራታት ተጃረት፡ እት እምባተት ድራሰት እብ ጀህት ሙደርሲን ለልትርኤ መትኣካር፡ ህመሌ ዋልዴን፡ መራቀበት ሐዋኒት ናይ ሙዲሪን ወሙሽርፌን፡ ክምሰልሁመ ሕዉነ ልጃን ዋልዴን፡ ም’ነ እተ ፍገሪት ተእሲር ወዴ ለህለ ክምቱ እተ እጅትማዕ ትሸረሐ።

እት ሰነት 2016 እብ ደረጀት ኣቅሊም 49% ለዐለት መሻረከት ኣዋልድ ኣንሳት፡ እትለ ሰነት እለ እት 50% ምንመ ዐቤት፡ እት ሙዲርያት ኣስማጥ፡ ገለብ ወሐልሐል፡ እብ ፍንቱይ ህዬ እት መድረሰት ቦርዲን ኣስማጥ 20% ሌጠ ክም ህሌት ልትሸረሕ እት ህለ፡ እሊ እግል ኣትሓያስ ተውዕያት ርቱብ ናይ ክሎም ለክስሶም ኣጅህዘት ክም ለኣትሐዜ መትፋቀዲ ትቀደመ።

እት ዉዛረት ተዕሊም ሙዲር ዓም ቅሰም ተዕሊም ዓም ኣሰይድ ሙሰ ሑሴን ናይብ እተ ኣስመዐየ ከሊመት፡ እት ዐውቴ በራምጅ ተዕሊም፡ ሙዲሪን፡ ልጃን መዳርስ፡ ሙደርሲን ወመዕየ ዋጅብ ዶሮም እግል ለአግዱ፡ ክሉ ኣጅህዘት ህዬ እግል ልትዓወኖ እት ልትላኬ፡ እት ምግባይ ደረጀት ለለአደርሶ ሙደርሲን ፈዳብያም እንዴ ትፈረገው፡ እግል ሕዱ’ድ ሰኖታት እት እብትዳእየት ክም ለአደርሶ እግል ልግበእ ትወሰ።

እተ እጅትማዕ፡ መስኡሊን ኣቅሳም ወወጠንያይ መሓብር ኣቅሊም ዐንሰበ፡ መስኡሊን ፈርዕ ዉዛረት ተዕሊም ሙዲርያት፡ ሙሽርፌን፡ ሙዲሪን ወዋልዴን ለልትረከቦ እቶም ሐድ 350 ሙሽተርከት ሓድራም ዐለው።

ምግብ፡ ክራይ ኣብያት ለከስሰ መምርሕ እት መዓል ልውዕል

ክራይ ኣብያት እብ ከስሰ ለፈግረ መምርሕ፡ ዲብ ኣቅሊም ምግብ፡ ምን ዮም 15 ኖቨምበር ፍዓሊ ጋብእ ከም ሀለ፡ ሙዲር ዓም እዳረት ወማልየት ኣሰይድ ብርሃኔ ነጋሽ እግል ኤሪነ ሐበረ።

ሀደፍለ መምርሕ፡ ኣግደ ለእምበል ገበይ ቃኑን ወደሚር ዲብ ቀሌ፡ ዲብ መናበረት ለበዝሕ ክፋል ሙጅተማዕ ጨቅጥ ካልቅ ለሀለ ቅያስ ኣብያት ክራይ ራቀቦት ክምቱ እንዴ ሐበረ ኣሰይድ ብርሃኔ፡ ለለኣትካሩመ እተይ ራትዕ እግል ለሀሌ እግሎም ዲብ ሕሳብ ለኣተ ከም ቱ ሸርሐ።

ኣደጎት ፈዓልየት ናይ እሊ ምን ወርሕ ዩልዮ 2017 እንዴ ኣንበተ እት ፍዕል እግል ልውዐል ለፈግረ መምርሕ፡ ናይ ዶሉ ንዛም እግል ልፍገር እግሉ ለጠልቡ ወቅት ወኣርዛቅ ቀሊል ሰበት የዐለ ክምቱ እንዴ ሐበረ ህዬ፡ እትሊ ወክድ እሊ፡ እት ኣቅሊም ምግብ ለበርናምጅ ለለኣትመቃርሕ መክተብ መርከዚ ወእትለ በዝሐ ምዴርያት ኣፍረዐት ዱሉይ ከም ሀለ ኣፍህመ።

ፍዓልየትለ በርናምጅ እብ ከስሰ፡ ዲብ ምዴርያት ለትዳለ እስትማራት እንዴ ትዛቤከ ለለኣትካሬ ለመልኡ ሸሩጣት፡ ሱረት ምልክየት፡ ሜራሰ፡ ውካለት ቃኑንየት፡ ጀንሰየት ዲብ ኦሮት ፋይል እንዴ ከምከመ እግል ልትሰጀል ሐቀ መጽኣ፡ እብ ከስሰ ጀህት ክም ትሳደቀ እቱ እት ፍዓልየት ከም ልትዐዴ ኣሰይድ ብርሃኔ ሐበረ።

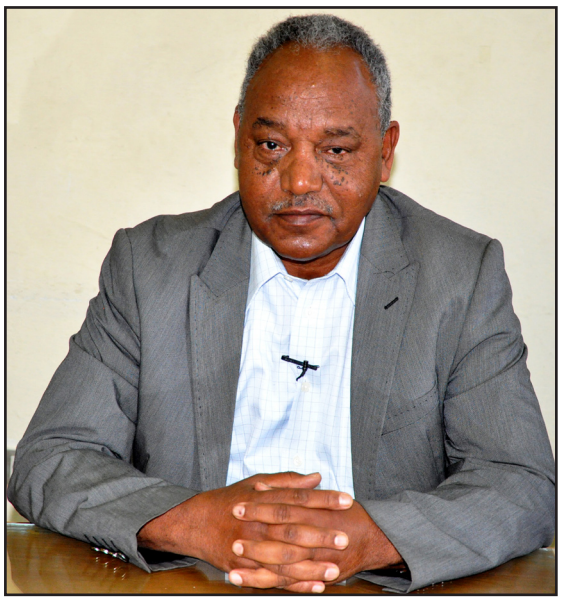

እብ ኣሳስለ ፈግረ ምምርሕ፡ ሰበብ ፈጊር ኩሩይ ለሀለ እንዴ ትበሀለ ለልትሸራሕ ኣሰባብ ዋድሕ ከም ሀለ እንዴ ሐበረ ህዬ፡ ለእትኩሩይ ሀለ ኖሱ እግል ልስከኑ ምን ለሐዜ፡ ውብዕድ ለነብር እተ ኣካን ሐቀ ኣለቡ፡ ለልትፈራዕ ውሳዱ እግል ለኣስክን እቱ ዶል ለሐዜ ወከም ተኣከደ፡ ለኩሩይ ሀለ ክልኦት ወርሕ ኣሰር ሕድ ክራይ ዶል ኢደፍዕ፡ እተ ቤት ዲብ ኣዳም ወማል ብቆት ለትሰብብ ፈርሀት ዶል ሀሌት እተ-ክምሰልሁመ ለእጁር ሀለ ለእለ ትካረ ቤት ዲብ ብዕዳም ዶል ለእጅረ ወምን ቃኑን በረ ላቱ መዓል እቱ ምን ለኣውዕለ ክም ቶም ኣፍህመ።

ኣሰይድ ብርሃኔ እት ደንጎቡ፡ ሸዐብ ሀደፍለ መምርሕ እብ ዋጅብ እንዴ ፈሀመ ዲብ ፈዓልየቱ እብ ፈዛዐት እግል ልትክደም እንዴ ትላኬ፡ ለመምርሕ ለኬደት ጀህት፡ ምሰዳር ቃኑንየት ከም ትትነሳእ እተ እንዴ ሐበረ፡ መምርሕ ክራይ እግል መኣሰሳት ለገብእ ኣብያት ዲበ መጽእ ወቅት ቅሩብ እግል ለኣንብት ክምቱ ሸርሐ።

እሊ ክእነ ዲብ እንቱ፡ ለሐዲስ መምርሕ ዲብ መዲነት ድባርዋመ ወዲበ ደዋይሕ ለልትመቃርሐ እዳራት ደዋይሕ ሸኩቲ፡ ተረእምኒ፡ ዐዲ-ገዳ፡ ዐዲ-ሎጎ ወዐዲ ገብራይ ፍዓሊ ከም ጋብኣ ተኣመረ።

ወዚር ተዕሊም እት አቅሊም ጋሽ በርከ ልጀወል

ወዚር ታዕሊም ኣሰይድ ሰመረ ርእሶም እት ረዩም ባካት ኣቅሊም ጋሽ ባርከ ገቢእ ለሀለ ወራታት ታዕሊም ወ ኣሴራሩ እግል ልድሌ ምን ዮም 21 አስክ 22 ኖቬመበር ዝያረት ወደ።

እት እዳራት ደዋይሕ ሎኮዬብ፡ ኣታይ፡ ኣካይደብ ወ ኣግማይት ሙዴርየት ከርከበት፡ እተ ወደየ ዝያረት፡ ወዚር ሰመረ፡ እሊ እብ ሰበብ ሪም ክምሰልሁመ ስብክ ወስግም ምን ታዕሊም ሕሩም ለጸንሐ ባካት እትለ ሰነት እብ መዓወነት ውዛረት ታዕሊም ወመታብዓት ሕዱድ፡ ተዕሊም ንዙም ብጉስ እተን ክም ሀለ ኣከደ።

ለእንቡት ሀለ በርናምጅ፡ መሻረከት አንሳት እግል አደቀቦት ልትከደም እግሉ ክም ሀለ ወንቃሽ ክም ገአ እቱ ለሸርሐ ወዚር ተዕሊም፡ እት አግማይት ምስል መስኡሊን እዳረት ደዋዬሕ፡ ዐባዩ ዐድ፡ ወ ሙደርሲን እተ ወደዩ ልቃእ፡ ዓዳለት እጅትማዕየት እግል ትትመደድ ፍንጌ መዲነት ወበር ለሀለ ፈርግ እግል ሳወዮት ገቢእ ለሀለ ካድም ሐቀለ ሸርሐ፡ ለእተ ባካት ብጉስ ለሀለ ተዕሊም እግል ልትዐወት ውዛረት ታዕሊም አሀምየት ዐባይ ክም ተሀይቦ አከደ።

ርኢስ መጅልስ ኣቅሊም ጋሽ ባርካ ኣሰይድ ዑስማን መሓመድ ዐሊ ወሙዲር ዓም ፈርዕ ከደማት እጅትማዕየት ኣሰይድ ገብረስላሴ ነጋሽ እብ እንክሮም፡ ለብጉስ ሀለ ከደማት እጅትማዕየት እብ ዓመት፡ ከደማት ታዕሊም ህዬ እብ ፍንቱይ እግል ሰርገሎት ኩለን ለከስሰን ጀሃት እግል ልክደመ እንደአትፋቀደ፡ እት ሸዐብ ታዕቢኣት ወዱ ለጸንሐው ጀሃት ሐመደው።

ወካይል ሸዐብ እተ ሀበዉ ረአይ ህዬ፡ እተ ባካት ገቢእ ለሀለ ከደማት እጅትማዕየት፡ እት መትከምካም ወ ዐቦት ዶር ሰበት ቡ፡ ምኖም ለትትጠለብ ክም ለአተሞ አመርደው።

እብሊ ዮም ዓመት እት ዕሸሸ እምቡት ለሀለ ከደማት ታዕሊም፡ እት 4 ኑቅጠት ሓድ 500 ደረሰ ሀለው።

ቀደም እለ ምስል ኣቅሊም ዐንሰበ ለጸንሐየ ሙዴርያት ከርከበት ወ ሰልዐ እትለ ሰነት እብ ገብአ ተቅዩር እዳረት ምስል ኣቅሊም ጋሽ ባርከ ክም ትከምከመየ ወብዝሔ ሙዴርያት እት 16 ውቁል ክም ሀለ ልትአመር።

ቅ/በ/ቀ፡ መሕበር ጎማት አዋልድ አንሳት ገብእ

ፈርዕ መሕበር ወጠን አዋልድ አንሳት ኤረትርየ አቅሊም ቅብለት በሐር ቀየሕ፡ አዋልድ አንሳት ናይለ አቅሊም እት ክሉ መጃላት ለሰጀለያሁ ዐውቴታት ወለ ተሐለፈ መታክል እንዴ ጌመመ፡ ናይ ሙስተቅበል ሰታት እግል ኤተኖት ለሰዴ መሕበር ጎማት ነዘመ።

ሀደፍ ናይ እሊ "ዐቦት አዋልድ አንሳት እተ ሐልፈ ርቡዕ ዘበን" እት ሐንቴለ ትብል ስቅራት ምን ዮም 21 ኖቮምበር እት መዲነት ባጽዕ ለገአ መሕበር ጎማት፡ ለሀለ መጋድዕ እብ ዋጅብ እንዴ ትፈረገ እት ሙስተቅበል ዝያድ መትሐሳር እግል ልግበእ እቱ ለወጅብ መጃላት እግል ፈረጎት ኣርደት እግል አጥፈሖት ቱ።

እተ መሕበር ጎማት አዋልድ አንሳት እት ተዕሊም ለለአትናይት ከደማት ሰበት ረክበ መሻረከተን እት አወላይት ወምግባይት ደረጀት መትጃግራይት ጋብአት ክም ሀሌት፡ እት አብደዮት ቅዌት ፍገሪት ሰኔት ክም ሰጀለየ፡ ዐዋዲ ዴራይ እግል ሸነኮት ለገብእ ጅህድ እት መንበሮሀን ተቅዩር ክም አምጸአየ፡ ክምሰልሁመ ብዝሓት አዋልድ አንሳት እብ ሕኩመት እት ልትሰደየ እት ዐማር ጀራዲን ወተዋብ ንዋይ እት ከድመ መናበረተን ክም አስነየ ተሐበረ።

እምበል እሊ፡ እግል አዋልድ አንሳት ምስኩናት ለትትሀየብ ሰልፈት ፍገሪት ሰኔት ትትረከብ ምነ ክምህሌት፡ ምስል በሐር ለልትጻበጥ ወራታት ለሰርግለ ለተሀየበ ተእሂል ህዬ ዶር ዐቢ ለአገዴ ክምህለ ወደሐ።

መመቅረሓይ ሸቅል አቅሊም ቅብለት በሐር ቀየሕ አሰይድ ክብሮም ዐንዴንክኤል እተ አስመዐየ ከሊመት፡ ቴለል ወሄራር አዋልድ አንሳት እግል ታየኖት ለገአ ጅህድ እት ለሐምድ፡ እብ ዋጅብ እንዴ ትወሰቀ ወተሐፈዘ እት አግማም እግል ልትዐዴ፡ ሙሸተርከት እብ ዋጅብ እግል ልሻርኮ አትፋቀደ።

ርኢሰት መሕበር ወጠን አዋልድ አንሳት ኤርትርየ አሰይደ ተኽኣ ተሰፋምካኤል ህዬ፡ እት ሐሸሞት ሕቁቅ አዋልድ አንሳት እብ ቀለ-ቀሎ ለኢልትርኤ ሄራር ሰጁል ክምህለ እት ተሐብር፡

እብ እሉ ረክበየ አብካት እንዴ ኢልትሀመለ፡ አብካት ተዕሊም እብ ዋጅብ እግል ልትነፈዐ እቡ ወእብ ምህናት ለሸቅየ አዋልድ አንሳት ህዬ እት ሸቁል እብ መትሰባል እግል ልክደመ አትፍቀደት።

ሕድ ለሸብህ መሕበር ጎማት፡ እት አቃሊም ግብለት ዐንሰበ ወጋሽ-በርከ ክም ትሰርገለ ልትፈቀድ።

ሳዋ፡ ሳምን ደረሰ መድረሰት ዋርሳይ ይከአሎ

እግል አንፋር 31 ድውረት ክድመት ወጠን ለከምክም ሳምን ደረሰ መድረሰት ዋርሳይ ይከአሎ፡ "ሳዋ አሳሰ ዐማር ወመዳፈዐት" እት ሐንቴለ ትብል ስቅራት፡ ምን ዮም 26 ኖቮምበር እንዴ አንበተ እት ሳዋ ገብእ ህለ።

እትሊ እብ መዓወነት መሕበር ወጠን ሸባባት ወደረሰ ኤርትርየ ወመርከዝ ተእሂል ክድመት ወጠን ልትሰርገል ለሀለ ሳምን፡ ጅግረ አምር ዓም፡ መክሐደ፡ ሸዕር፡ ቅሰሰ፡ ድራመ፡ ዕፌ ዓዳት፡ ወራታት ርያደት ወብዕድ ጸበዋ ለሸምል ቀርብ እቱ ህለ።

መስኡለት መሕበር ወጠን ሸባባት ወደረሰ ኤርትርየ መንጠቀት ሳዋ ወመአሰሳት ተዕሊም ዉቁል ሻ'በት መንሱረ እስማዒል እተ አስመዐተ ከሊመት፡ ለመሕበር ሸባባት እብ ዋጅብ እግል ልትረበው ለትፈናተ በራምጅ ክም ሰርግል እት ሸርሕ፡ እሊ ገብእ ለሀለ ሳምን ክፋል ናይለ ተጃርብ እግል መትባዳል ወኽዝን መቅድረት እግል ትትበርበር ኣርደት እግል አጥፈሖት ለገብእ ጅህድ ክምቱ ሸርሐት።

መሕበር ወጠን ሸባባት ወደረሰ ኤርትርየ መንጠቀት ሳዋ ወመአሰሳት ተዕሊም ዉቁል እግል ሳዋ ወመአሰሳት ተዕሊም ዉቁል እንዴ ከምከመ፡ እት ስያሰት፡ እቅትሳድ ወዓዳት ፈዛዐት ሸባባት ለወቅል ወራታት ክምሰል ሰርግል ወደሐት።

መስኡል እዳረት ወማልየት መድረሰት ዋርሳይ ይከአሎ ሳዋ ኡስታዝ መሐመድ ዐሊ መሐመድ ስዒድ እብ ተረቱ፡ ለበርናምጅ ምን ሖል እት ሖል እብ መትነዛሙ ወጸበጡ እት ዐቤ መጽእ ክምህለ እት ሸርሕ፡ እግል ሰርገሉ ገብእ ለሀለ ጅህድ ሐመደ።

ኤረትርየ ፀሸዳስ

ክል አርቡዕ ለትጠ'በዕ ጀሪደት

መዳልያይ፡
መሐመድ እድሪስ መሐመድ
ናይብ መዳልያይ፡
ኣድም ሳልሕ (አቡሐሪሽ)
ለይ-ኣውት፡
ፋጥና ኣደም
ዘህረ ዐሊ
ተለፎን፡ 121797
ፋክስ፡ 127749፡ ዕ.ሰ.ቡ፡ 247
ተውዝዕ ጀሪደት፡
ተለፎን፡ 200454
አትአመሮት፡
ተለፎን፡ 125013፡ ዕ.ሰ.ቡ፡ 1284

አቅርደት፡ መርከዝ ተእሂል ሸባባት መቅደረት ሸባን ጠውር

እት አቅርድት ለልትረከብ ወአሳሰያይ ኣላት ለትወጀደ እሉ መርከዝ ተእሂል ሸባባት፡ እት ብንየት መቅደራቶም ዶር ዐቢ ለአገዴ ክምህለ ሐበረው።

ሁቶም እተ ሀበወ ሐብሬ፡ ክል ወርሕ 600 ነቅፈ እት ልደፈያ ለረክበዉ ተእሂል፡ ሙስተቅበሎም እት አጥፈሖት መናፍዕ ብዙሕ ረክቦ ምኑ ክምህለው አፍሀመው።

እሊ እት ወርሕ ዩንዮ 2017 ክድመት ለአንበተ መርከዝ፡ እትሊ ወክድ እሊ እግል 193 ሻብ እብ ኤለክትሪሲቲ፡ ኤሌትሮኒክስ፡ ኮምፕዮተር፡ ናይ መስኖ ሓርስ ሓቢክ ወአሸቃላት ከላት ተእሂል ክምህይብ ሐበረው።

መስኡል ናይለ መርከዝ ሙደርስ ዑስማን ዐብዱ እግል ኤሪነ እተ ሀበየ ሐብሬ፡ ለተእሂል ምን ድራሰት አካዲምየት እንዴ ትሸነከው እት ራዐዮት ዓይላት እግለ ትፈረው ክም ልትሀየብ ለሸርሐ፡ ለእት ብንየት ተሕትየት ለሀለ መጋድዕ ዉዛረት ተዕሊም ሕሉል እግል ትባስር እሉ አትፋቀደ።

ሙደርሲን እብ እንክሮም፡ እግል መትሐሳር ደረሰ እት ለሐምዶ፡ ለእግሉ ረክበው ደርስ እት ሸቁል እግል ልጠዉሩ ወእት መንበሮሀም ዐቦት እግል ለአምጸአ ለቦምተ ሰእየት ሸርሐው።

ለተእሂል ነሰአው እብ እንክሮም፡ እግል አርወሐቶም እንዴ ገአው እት ድዋራቶም መሰል ሰኒ እግል ልግበአ ክም ልትጻገሞ አከደው።

5ይ ወናይ ደንጎበ

ግውሐ ተልቡሰ በድረዩ

ሳምሑነ ዲብ እምብል ዲበ ሐልፈ ራብዓይ ክፈል ቅሰት "ግውሐ ተልቡሰ በድረዩ" ራቤዕ ወናይ ደንጎበ ብህላም ዐልነ። ላኪን 5ይ ወናይ ደንጎበ ክፈል ናይለ ቅሰት እትለ ናይ ዮም ጥብዐት ጀሪደት ኤረትርየ ሐዳስ እግል ንቀድሙቱ።

አይወ "ግውሐ ተልቡሰ በድረዩ" እበ ልብል ዕንዋን አርበዕ ክፈፍል ለትከተበት እብ ሰበት መርሑም ኣድም መሐመድ አልሓጅ ለተሓኬ ቅሰት ርእያም ዐልነ። ዮም ህዬ ሐቴ ምነ ረያይም ሐልየት መርሑም ኣድም እግል ንርኤ። እለ ሕላየት አው ሸዕር ኣድም እግል ዐሬርብ ለአፍገረያተ።

መርሑም ኣድም ነፈር ክፈል ጄሽ 61 እተ ዐለ እቱ ወክድ እት ብዙሕ አካናት እት ክድመት ወጠኑ ወድፈዕ ዐዱ ትወጀወለ። ምነ ብዙሕ ለትጀወለ እቱ አካናት ሐቴ ዐሬርብ ተ። መልሂቱ ሻዕር ክምቱ ሰበት ለአምሮ ዐለው "እለ እነብር እተ ልህሌነ ዐሬርብ ሕለየ እግልነ" እንዴ ቤለው ምን ቀሰበው። ህቱ አሰልፍ እለ ለተሌ ሕላየት ቤለ እግሎም።

አነ እለ መንፈሼ ሮረ ትቤ ወነቅፈ
ሐቀሀንመ ብዲበ ምን ቃሉዑወ ለከብደ
ሀበሮታት ለበጥሐ ክም ምራዱ ወረክበ
ወሀበሮታት ለበጥሐ ክም ምራዱ ወሰክበ
ወሀበሮታት ለበጥሐ እብ ከህረበት ወሐጥበ

መርሑም ኣድም እለ ልብል እት ህለ፡ ህቶም ዐሬርብ ሕሌ ምን ቤለው ህቱ ህዬ ሮራታት ወሀበሮታት ፈግረ ኣቦም። እሊ ላኪን እግለ ቃሰደ ለዐለ ዐሬርብ መእተዩ እግል ልግበእ እሉ ምን ቤላቱ ዲኢኮን እግል ዐሬርብ እንዴ ሀመሸ ኢኮን።

መርሑም ኣድም እንዴ አትለ ክምሰለ መልሂቱ ብህላሙተ ለዐለው እግል ዐሬርብ እብሊ ለተሌ ከሊማት ሰናቀየ እግሎም፦

ዐሬርብ
አሰገንገነት መንፈሼ ሀወ ሐዴት ወአርደ
ነብረ አቤት ነፍሼ ወለ እለ እነሰእ እብ ዐቅበ
ወደግ አቅርን እቱ ዳበአኮ ከሌብ ቅሰለ ወዐቅበ
ኢነሐምየ ዐሬርብ ሕሙይ ልግበእ አባየ
ይሐምየ አናዲ ሐምዩ ለሐምያየ
ዐሬርብ ሐመልማል ካይረት እንተ ጊማየ
ዐሬርብ ሐመልማል ሰዐረ ዛይድ ወማየ
ምን ልትዐመር ለሱገ ወምንዲ ለዐይር ንዋየ
ዐሬርብ ኤቲትተ ዳሊ እግለ ሞዳየ
በጥር እግለ እግል ዓፊ አሰካመ ጋሻየ
ዐሬርብ ነቡል ጀማጅምተ ሕበር ሀርር አጥባየ
ዐሬርብ መርዓትተ ምንኬን ክራረ ነዲፍ እንቱ ብላየ
ምልእት እንተ ለአፊተ ወምሉእ እንቱ ግራየ
ቅዲት ጠላም ብእቱ ለምዕሸረ መሓሳየ
ሰንደልየት ትረሸዩ ምንዲ መጠአ ፈታየ
ዐሬርብ ህዳይ ዓይርተ አክባራተ ወዕዋየ
ዐሬርብ ፈረስ ጅንግላይተ ትትገናቤ ክም ራየ
አፍ ድረዕቱ ቤለውኒ ለምክዓየ ማየ
አፍ-ሐዋኒት ቤለወ ለአካን ሰኔት ምምያየ
ጋሸ አለቡ ቤለው እግል ወደግ ህዳየ
አቡ-ሰተ ሰመው ዕንክላይለ ሻባየ
ዔለ ሕርም ቤለውኒ እግል አካን ምስታየ
አፍገርው ምን ረአሼ ብዶሕ እንቱ ለሕላየ
ከፎ እግል እባሰር ጫወዉ እቼ ለሕላየ።

ዐሬርብ እም ብሩድ ቤን አቦተ ወህገር
ዐሬርብ እሊ አድብረ እግል ዕባደት ልትፈገር
ዐሬርብ እም ብሩድ በዲር መስከብ አከደር
ዐሬርብ መንደል መዐርተ ንህብ እንብል ወቀደር
ወዐሬርብ መንደል ሐሊብተ ለሔሳሰ ምነ ልጀረር
ዐሬርብ መንደል ሐበንተ መስከብ ሸየምተ ወነደር
ዐሬርብ እም ብሩድ ህተ ጠዐመት ሰከር
ዐሬርብ ለፈግረ አየ አካነት እግል ልንበር
ዐሬርብ እም ብሩድ ኢተአምሱለ ትልህየ
እተ ከብደ ሓድርቱ ወልእ ለመበ አውልየ
አቡልሐሰን ብዲበ ሸሩር ከፎ ለአትየ።

አቡልሐሰን ብዲበ ወልእ ለዳህር አሰራሩ
አምዕል ለእግለ ትትመጠእ በጥር እግለ ብጣሩ
ሓምድ ወድ ሐሰብ ብዲበ ወደግ አቅርብ ምሕዳሩ
በሸር ለበዐሉ ፋትሁቱ ረቢ ጀለጀላሉ
እተ ጠሓይ ምን ሰክበ ሸትለ እቱ ዕዳሉ
እሊ አትረኣይቱ ዲብነ ፈንጎሕ ህለ አክያሩ።

ምዶል ትገሰ እት መሕበር ያንዲን እግል አድዋረ
ወምዶል ትበአሰ እብ ሞረ ከደብጠ ወዋረ
አምበል ሶም ወሰላት ምንሕት ሐላል አውዓለ
እለን ላቱ ጠገሙ ነፍሱ እት ጀነትተ ምጥላለ
በሪ ምኑ ህሌኮ እትሊ እናሰ ለካረ።

ክሎምመ ሐዋን አለቦም ሐዎም ለምስሎም በገሰ
ዎሮ መጥአ እብ እንሰ ዓበ ምነ ወአንአሸ
ዎሮ እብ ውለት መሐደሪት ለዐዱ ምነ አንሰሰ
ህቱ ዴደ እብ ሐሊብ ወእብ ክንቴተት ብቅለተ
በሪ ምኑ ህሌኮ እት ወድ ውላዱ ለሰሐተ።

ዐሬርብ ወድ ሸላል ጀዲድቱ ልብል ለኢደለ
ዐሬርብ ዔጣት ሰውረትተ ለሰውረት ምነ አሰለ
ለጅሮሕ እንቱ ጌሰየ እንዴ ሐየ አቅበለ
ዐሬርብ እም ክሉተ ጣብጥ ዐለት እት ነሐረ
ወዐሬርብ ሕርመት ክሉተ ደለ ትጀረሐ ወአክረረ
ዐረሬብ ታሪክ ብእተ ምን ደበ'ነ አምሐረ
ዐሬርብ እለ ሰውረትነ ዲቡ ተርፈ ለአሰረ
ታሪክ ብዶሕ ብዲበ እት ቀላቅለ ወአድብረ
ታሪክ ብዶሕ ብእተ ዐሬርብ እትለ ጀፈረ።

እሊ ታሪክ ዐሬርብ ሐሰብ ኢኮን ወበረ
ምንቱ ሐሰት ልብለኒ እድሁ እንዴ ወቀለ
አስካመ ሸዐብነ ክሉ ዲበ ጀርጀረ
ገሌ ጠዐነ ዐራባት ወገሌ እንሰ ካተረ
ገሌ መጥአ ምን ሶዳን ክም መረዱ ኢተአመረ
እንዴ ሐየ ከጌሰ ዐለኬፉ ገንደለ።

እሊ ሕክም ከአፎቱ ለዐሬርብ ወአዶብሐ ካፈለ
እብ ሚ ገብእ ኢትሰአለ ሐቀ ኖሱ ኢደለ
ህቱ እንዴ ትሰአለዮም ከለስካነ ትገለለ
ሕዱድነ ወድ በርሃቱ ብዶሕ ሐቀ ትወቀለ
ምንዲ ልደሀር ሻባይት መምክን ገብእ ጀፈረ
አናዲ እለ እቤለ ልወስከ ለኣመረ።

መርሑም ኣድም መሐመድ አልሓጅ
2012

ወማር

አድም ሳልሕ ኣቡሓሪሽ

መአሰሳት ተዕሊም ውቁል

> እተ ሐልፊየ ሰኖታት ሕርየት፡ እግል መዋጥኒን ዐድነ ተዕሊም ውቁል ለልሀይብ ለትፈናተ ነኣይሽ ወዐባዩ መአሰሳት ትብኑ። እትሊ መጃል ለዐለ ነዋቅሰ እግል ልድበእ ሀዬ፡ ጅህድ ወእሰትሰማር ብዙሕ ገብአ ዲቡ። ክም ፍገሪት ናይ እሊ ሀዬ፡ እሊ ቱ እት ክል አቅሊም ብኑያት ለሀለየ ኩልያት መቅደራተን ምን ወክድ እት ወክድ ዲብ ልትደቀብ ገይሰ ጸንሐ ወሀለ። አሰክ እለ ስርጉል ለሀለ ወቀይ ሚ መሰል? ግረ እለ ሀዬ ሚ ኤታን ጽቡጥ ሀለ? ወኩልያትነ እብ እሰዉ ሰታት እግል ልሄርራቱ? ለልብል ወብዕድ ናይ ዶሉ ቅደይ እቱ በሊሰ እግል ለሀበኑ፡ እግል መሰኡል መአሰሳት ተዕሊም ውቁል ወብሑሰ ዶክተር ሀይሌ ምሕጹን መቃበለት ጋብአት ምሰሉ ዐለት፡ ከእንዴ ተሌት ትትቀደምሩ፦

ሰኣል፡ እተ ሐልፊ አውካድ፡ እት ዐድነ ሐቴ ጃምዐት ሌጠ ዐለት። እግል ትትከበቱ ለትቀድር ዐደድ አዳም'መ ምን ገብእ ሕ'ዱድ ዐለ። ምሰል መትአሳሰ ናይለ እት ለትፈናተ እትጅሃት ወጠን ለሀለየ ኩልያት፡ ለጾር ትቃለለ እግል ኒበል እንቀድር። እትሊ ወክድ ኀነ ሓለት ናይ እለን ኩልያት ዐድነ እት ተዕሊም ውቁል ሚ መሰል?

ሓድረት ሓለት መአሰሳት ተዕሊም ውቁል እት ዐድነ፡ ምሰለ ዕሙማይ መትመዳድ ደረጃት ተዕሊም ናይ እለ ደውለት ለልትጻበጥ ቱ። እትሊ ወክድ ኀነ ሴዕ ኩልየት ሀለየ እግልነ። ዲብ እለን ለቤልክወን ኩልያት ተዕሊም ውቁል፡ 12 አልፍ ለገብአ ደረሰ ናይ ዲፕሎመ ወዲግሪ ድራሱቶም ታብየ ሀለው። እለን ኩልያት እተን ለልአደርሶ ምደርሲንመ 700 ገብአ። ምን እሎም ለ200 ውላድ ካርጅ ገብአ እት ሀለው፡ ለበዝሐው ሀዬ ውላድ ዐድ ቶም። ለጸንሐ ወራታት ተዕሊም ዐድነ እት መትመዳድ ለአተንከበ ሰበት ገብአ፡ ለእትጅሁ ብዝሓም እግል ተአፍሬ ቱ ለዳርከከ። እግል ሰኖታት ብዙሕ ሀዬ ጸገም ትሩድ እት ገብእ እቱ፡ እትሊ ሀደፍ እሊ ልትሸቁ እቱ ጸንሐ።

እትሊ ወክድ ኀነ እግለ እንገይሰ እቡ ለጸንሐነ ሀደፍ እተ እግል ንቀይር ዲብ ለእንቀድር መርሐለት ዕዱያም ሀሌነ። እሊ በሀለትቼ ሀዬ፡ ምን ሕኔት ብዝሔ፡ ኑዕየት ለልአፈርየ መአሰሳት ተዕሊም ዲብን እተን በደሎት በሀለት ቱ። ኑዕየት አውመ ፍድብነ ለቦም ደረሰ እግል ተአፍሬ ተሐሰብ ሐቀመ ሀሌከ፡ እሰልፍ ምራድከ ሚ ክምሰል ቱ እግል ተኣምር ብከ። ኩሉ እትለን መአሰሳት ለትትከሰእ መቅደረት ምህሮ ሀዬ፡ አትሐዘዮት ለአትብገሰዩ እግል ልግበእ ወጅቡ። ክምሰልሁ እግል ልግበእ ገብአ ምን ገብእ፡ ንዛም ተዕሊም እት ዐድነ ለልትጻበጠት ሰልሰለት ሰበት ቡ፡ ተቅዩር እግል ተአምጽእ ሐቀመ ገብአከ። ምን ምተሐት አሰክ ለዐል እት ተአሸክት እግል ትሄርር ሀለ እግልከ። እተ ለዓል ምህሮመ፡ ለተሓት አሰክ ሰኔ እንዴ በጠርከ እግል ትታከዩ በሀለ'ቼ ኢኮን። ሰበት እሊ፡ እትለን መአሰሳት ተዕሊም እለን ለልአትሐዜ፡ ለመሕገዝከ እንዴ ተአመረ ምሰሉ ለገይሰ አጅናሰ ምህሮ አውሰያት ቱ። እሊ ሀደፍ እሊ እግል ልትብጸሕ ሀዬ፡ ብቅዓም ምደርሲን እግል ለሀሉ እግልከ ቦም። እት ረአሰ እሊመ፡ ብንዩት ትሕትየት ሰኔት ተአትሐዜነ። ምደርሲን እንብል እት ሀሌነ፡ መቅደረት ለቦም ወሐር፡ እት ሸቅል አድረሶት ለትኣትዮም አውመ ኖሰከ አሰክ ካርጅ እንዴ ነድአካሀም ለትአደርሶም እግል ልግብአ ቀድሮ። እተ መጽእ ናይ ምስተቀበል አውካድ ሀዬ፡ በራምጅነ እሊ ለሀደግክዉ መሰል። እሊ እት ፍዕል እግል ንተርጅም - ወክድ፡ ወቀይ ትሩድ ወእሰትሰማር እግል ልጥለብ ምኒና ቱ። ኣክረቱ ሀዬ፡ ብቅዓም ወመቅደረት ውቅል ለቦም መዋጥኒን እንዴ አፍሬከ፡ እግለ እትለ ዐድ ለገብእ በራምጅ ዐማር እቱ ለሰ'ዴከ አዳም ተአፈሬ በሀለት ቱ።

ሰኣል፡ ምሰል በራምጅ ዐማር እንዴ አትጻበጥኑ፡ እግል ግረ-መድሐራት ኢቱን ለሀለ በራምጅ ሚ መሰል?

ክምለ እት ለዐል ለእቤሉ፡ ዲብ እለን መአሰሳት ተዕሊም ውቁል ልትሀየብ ለሀለ በራምጅ ምህሮ፡ እግለ ገብእ ለጸንሐ በራምጅ ዐማር ለልአደቅብ ኢኮን። ምናተ፡ መንፈዐት ይዐለት እሉ እግል ቲበል ኢትቀድር። አሸቄኑ ከደምነ እቡ ወለአፈሬ ጸንሐ። ክምሰለ ክል-ዶል ለልትበሀል፡ እተ በራምጅ ዐማር፡ ደውለት አውለውያተ ትረትብ። ከክምሰልሁ ሐቀመ ገብአት፡ ለልትሀየብ ምህሮ፡ ምሰለ ኢቱን ለሀለ አውለውያት ወጠን እንዴ ትሳነ ለገይሰ አውመ ምሰሉ እበ ትትወጤ ገበይ እግል ለልሄርር ቡ። እትሊ ቱ ሀዬ፡ አትሳናይ ለልአትሐዜ። እሰልፍ፡ ምሰለ አውለውያት እግል ትሄርር ቀደርከ ምን ገብእ፡ ካልእመ እግለ በራምጅ እግል ቲዴ ለትቀድር መቅደረት፡ ምሰሉ ለልሄርር መናህጅ፡ እግሉ እግል ልሰርግሎ ለቀድሮ ምደርሲን፡ ለልትሀየብ ድሩሰ ሀዬ ናይ ፍዕል ጠቢዐት ጀላብ እግል ተሀሌ እሉ፡ እግሉ ለትአትሐዜከ ብንዩት ትሕትየት እግል ተአታምም ሀለ እልከ በሀለት ቱ። ብሑሰ እግል ልግበእመ፡ አሰክ እለ ለትፈናተየ ብሑሰ ለወደየ መአሰሳት ሀለየ። ምናተ ለብሑሰን ኢትመርከዘ። ለወጠንያይ ጠለባት ሚ ክምሰል ቱ እንዴ ኣመረየ፡ መቅደረተን ወኣላተን እንዴ አትመቃርሐየ ለሸቅያቡ እግቡይ እት ሓዚ ሀሌነ። እሊ እግል አትሓያሱ፡ እት ኩለን ኩልያት ተዕሊም ውቁል ለትሐላለፈ መምሬሕ ሀለ። ምሰለ መትነፍዐት ውዛራት ወመአሰሳት እት ትትጋሜ፡ እግለ ዐለ መታክል ለባሌሕ አግቡይ እንዴ ቀፈርከ እግል ልትሸቄ እግል ልትአንበት ቱ።

ለልአፈርየ መአሰሳት ተዕሊም ዲብን እተን በደሎት በሀለት ቱ።

እብ አሳሰ እሊ፡ እግል ለሀባሁ ለቀድረ ጅንሰ ምህሮ፡ ለልአትሐዜን መሻቀዩታት ወወደድ ሰብ መቅደረት እተ ቀድመ እቱ ወክድ፡ ክም መበገሰ ሸቅል እንዴ ገብአ ለአተሳሌ በሀለት ቱ። አሰክ ግርበት እለ ሰነት ኀነ ሀዬ ኤታናት ሐቀመ ትሳለጠ ኤታናትለ ሸቅል እንዴ ነሰአነ እተ አግደ ፈዓልየቱ እግል ንእቴ ቱ።

እተ ናይ ግረ-መድሐራት ሀዬ፡ ናይ ግረ-መድሐራት ለሀለ በራምጅ አተሳላይ ተዕሊም እሉ እግል ተአደቅብ ሐቀመ ገብአከ ሰልፍ እት አውለውየት እግል ልትረተብ ለቡ አተራድ ቀደም-መድሐራት ቱ። ለናይ ቀደም-መድሐራት በራምጅ ኣላት ወመቅደረት አዳም ካፍየት ሐቀመ ረክቡ ለናይ ግረ-መድሐራት በራምጅ እቱ እንዴ ተንከባ ቱ ለልትሸቄ እሉ። ናይ ግረ-መድሐራት አሸቃል እብ በይኑ እግል ቲዴ ኢትቀድር። እግል ቲደዩ ገብአከ ምን ገብእመ፡ እሰዉ አጅናሰ ምህሮ ቱ ለልአትሐዜከ? ወሚ ቱ ለልአትሐዜከ? እሊታትመ እብ ድቀት እግል ተኣምሩ ለብከ ቅደይ ቱ። ሀድረ ናይ ግረ-መድሐራት በራምጅ ለከሰተየ (ለአንበተየ) ኩልያት ሀለየ። ለይአንበተየ ከማን ሀለየ። እሊ ሀዬ ኩሉ ምሰል ለገብእ እንዴ ኢገብእ፡ ምሰል ወቅት ለልትረኤ ጋር ቱ። እብ ምልሃየ እት ሰኔ ለትመጽእ ጋራት ተ። ታሪክ መትአንባት ናይ እለን ኩልያትነ ረኤናሁ ምን ገብእ፡ ምን ልትበሃየ ናይ ሰኖታት ሐድ ዕምር ቱ ለሀለ እለን። ምን በሕ ትበገሰየ እግል ኒበል እንቀድር።

ሰኣል፡ መትቃያር መምሬሕ እት አተላላይ ናይለ ግረ-መድሐራት ለሀለ ተዕሊም ማጽእ ሀለ። እግል ሚ ቱ እትሊ ወክድ ኀነ ለአትሐዘ?

ኣደሚ ምን ሐቴ ደረጃት መቅደረት ትግበእ ወአምር፡ እተ አሰረ ለሀሌት ደረጃት እግል ልትዐዴ ለአትሐዝዩ። ለጋሪት ላኪን፡ እት ፍዕል እብ ከአፎ ተርጅማ ቱ። ዎሮት መዋጥኑ፡ ሐቴ መርሐለት አምር-ዕልም ክም ከሰበ፡ እት አካን ሸቅል እግል ልትከሰእ ቡ። ሸቄ እንዴ ዐለ፡ እተ ምለዐለ ለሀሌት ደረጃት ምህሮ አው ዕልም እግል ልትዐዴ ቀድር። እሊ ጀላብ እግል ነአትሳኔ፡ ለውቁል ተዕሊም እት መዐደዩት መርሐለት ሰበት ሀለ፡ እግል ዶሉ እሊ በርናምጅ እሊ ቦጥር። ሰበቡ፡ እብ ኦሮት እንክር፡ ናይ ምስተቅበል በራምጅነ እግል ንኤትን፡ እበ ካልእመ ሀዬ፡ ለአዳም እተ ናይ ወቀሎት ደረጃቱ (Upgrading Courses) እግል ልእቴ ሐቀመ ገብአ፡ እምበለ ንዩትመ፡ ብዕድ እግል ልታመም ለቡ አሸየእመ ሀለ። እት ሸቅል እግል ልትፈረሮ ሌጠ እንዴ ኢገብእ፡ "ምን ቱ ሀዬ ለበክት ልትሀየቡ?" ለሸቀ ሌጣ ቱ፡ ለብዕዳም ሀዬ እብ ሚ ልትፈናተው? ናይ ዕምር ቅድየትመ ሀሌት። እግል እሰዉ ዓማር ቱ ሀዬ ዝያደት በክት ወአውለውየት ለትሀይብ? እግለ እት ዕምር ለትቀደመው መእግለ ሸባን? እሊታት ወብዕድ ጋራት እግል ልትሚሚ ሰበት ወጅቡ፡ ሕፍዝ እንዴ ገብአ እቱ አሰክ ልትጫሬ፡ ምን ጸኔሕ ለሐይሰ ብሁል ሀለ። ለከጥወት ክም ናይ ዶሉ መምሬሕ እት ኩለን ለኩልያት ንድእት ሀሌት።

ሰኣል፡ እት ኩልያት ሐልሐሌ ወዐዲቀይሕ አትአከሮት (ሓለፍት) ሒን ድራሱት ሱዱፍ ሀለ። እግል ትወድሑ እግልነ?

እሊ እት ኩልያት ዐዲቀይሕ ወሐልሐሌ ሱዱፍ ለሀለ አንከሶት ሒን ሰነት ድራሱት፡ ምሰለ በዲር ንሰእት ለዐለት ከጥወት ለገይሰ ሰበት ኢኮን፡ ምን ገጽ-ሐር ለሳደፈ ተየልል ቱ። ሰበቡ፡ ኩልየት ሐልሐሌ እት ቀበት ኩልየት ዐዲቀይሕ እንዴ አቴት ርቱብ ወራታት አድረሶተ እግል ትውዴ ቀደም ክልኤ ሰነት ትቀረረ። ለቀራር ላኪን እተ ዶሉ እት መዓል ኢወዐለ። እትሊ ወክድ ቅሩብ ኩልየት ሐልሐሌ አሰክ ዐዲቀይሕ እግል ትግዐዝ ክም ትዳሌት ወለምግዓዝ እት ፍዕል ክም ተርጀመት፡ ኩልየት ዐዲቀይሕ ናይ ብንየት ትሕትየት አትሳናይ ወወሱክ ሰበት አትሐዘየ፡ ወቅት እግል ልትሀየቦም ትሰአለው። መሕገዝ ማይ ወአሸቀት፡ ክምሰልሁመ ናይ ከሀረበት ጠለብመ ሀለ። እሊ ጠለባት እሊ ኩሉ አትሳናይ ወወሱክ ለልአትሐዝዩ ጋር ሰበት ቱ፡ እት ክእነ ሓለት፡ ሐቴ ብዕደት ኩልየት ዐባይ እት ረአሰ ትከርየ እት ሀሌከ ዋጅብ ሰበት ኢኮን፡ እግል ክልኢተን ኩልያት አሰክ ወሬሕ ጃንዋሪ 2018 አትሳናይ እንዴ ገብአ፡ ድራሱት እተ ወክድ ለሀይ እግል ለአንብቶ ክምሰል ቱ ደረሳሀም ወምደርሲኖም እብ ረሰሚ ተሐበረየም። ለመትአካር ሰበብ ብዕድ አለቡ።

ሰኣል፡ ኣክር ለኢተምተምናሁ ጋር ምን ለሀሌ ወለትብለ ምን ብከ በክት እግል ሀበከ?

ምስተቅበል እለ ደውለት እተ እብ ምህሮ ለትሰሐለው መዋጥኒን ቱ ለልአተርግዝ። እሊ ሀዬ፡ ክል ዶል እት መሸንገል ሸባን ቱ። እሊ ለሀደግክዉ አትሳናይ ወኤታናት እት መጃል ተዕሊም ናይ እለ ደውለት፡ መበገሰከ ምን ረውዳት እንዴ ወዴከ ዲብ ተ'ሌ መራሕል መአንብታይት፡ ምግባይት ወምለዐሉ ለሀለ ሰልም ደረጃት ተዕሊም ቱ ለልአተንክብ። አድረሶትነ እንዴ አገረምኑ፡ እንዴ አሰኔነ ወወጀሀኑ፡ እብ ቴክኒክ ወብዕድ መጃላት ምህሮ ሰኒ ለትሰሐለው ብቅዓም ሸባን እተ ለዓል ደረጃት ተዕሊም እግል ሓለፍት ቱ ለሀደፍኑ። መቅደረት ለቡ ወእግል ልትጃገር ለቀድር ጂል እግል ነአንሸእ ብከ። እሊ እግል ትትሃገዩ ቀሊል መሰል ድኢኮን፡ ወቅት ነሰእ፡ እስትሰማር ጠልብ፡ እብ ኩሎም ጀሃት ሀዬ መዓወነት ወመትሰባል ለልሐዜ ጋራት ቱ። ምስተቅበል ዐድነ እት ተዕሊም ሰበት ቱ፡ ምሰለ ድዋራትነ ወግዋራነ ለሀለ ድወል እግል ለአትጃግረነ ለቀድር አምር ወዕልም እግል ንብኔ ወጅበኑ። ሸዐብ ወሸባባትመ አትሐዘዮት ናይ እሊ ጋር እሊ እንዴ ኣመረው፡ እብ ጅህድ ትሩድ፡ ኩሉ በራምጅ እት ዐመል እግል አውዐሎት፡ እብ ፈዛዐት እግል ልሻርኮ እትፋነዮም።

መኣመድ እድሪስ

በሲክዲረ ፈነ እት ምስግድ

ሓይሳም ቁርአት ጀሪደት ኤረትርየ ሐዳስ እት ረአሰ ሸዐብ ኤረትርየ ለጀረ ጀራይም እስትዕማር እሊ ወእሊቱ እንዴ ትቤ እግል ትድገም ወተሓኬ እቡ ሰዱድቱ። ለሀይ ከምን ለሀይ ለአኬ፡ ከእለ ታሪክ ተጃርብ ንዳል ለተሓኬ ምነ እብ ክሱስ ጀራይም መሰተዕምረት ለትከተብ ክታብ ጀራይም "ነጸርአብ ኣዛዚ" ለከትብየ "በሲክዲረ ፈነ እት ምስግድ" እበ ልብል አርእሰ ለከትብየ ቅሰት እግል ዮም 4ዶ ወናይ ደንበ ክፈል፡

አትኒን ምሴት፡ እግል ቀቢርለ ገናይዝ ሰር ምን ከደን ለመጽአው ውላድ ዐድ ክምሰልሁመ ምናድሊን ዲብ ባካትለ ምስግድ ሕፍረት እግል ልሕፈሮ አሰተብደው። ላኪን፡ ለማይታም ምነ ቁብረት በዘሑ ሰበት ዐለው፡ እግል ልሰርገሎ ኢቀድረው። እት ምግብ እት አርወሐቶም ሰበት ፈርሀው እንዴ ኢለአተሙሙ ምነ ባካት አወለጠው። ለገናይዝ ሀዬ እንዴ ኢልትፈናቴ ዲበ ወዐለ እቱ ምስግድ ትመየ። ፈጅራተ አተሉትመ ያነ ትነድድ ሰበት ወዐለት፡ መብዘሑም ዋጅብ ዓደት ቀብር እንዴ ኢረክቦ ዲበ ትመየው እተ ወዐለው። አተሉት አምሱይ፡ ሸዐብ ቀቅሩቡ እግል ልቅበር እንዴ ቤለ ለገናይዝ እግል ልፈናትዩ አምበተ። ምስል ሓሁ እት ከደን ውዕል ለዐለ አሰይድ አረይ ልጃጅ፡ ሰቦዕ አንፋር ዓይለቱ ዲቡ ማይታም ክምሰል ጸንሐዉ፡ ደም ዲብ ነቤዕ ዲብ ከሌቡ ቀብረዮም። አበ-ተወልድብርሃን እሊ ክምሰል ረአ፡ "እንቱም ሸዐብ ሰምዖ! አሰላም ወክሰታን እንዴ ትበው እግል ትፈናቱ ኢ ት ጀ ር ቦ ። እሎም አንፋር ሹሀደ ወላጽሓም ቶም። ዲብ ሐ ያ ቶ ም ለኢ ትፈ ና ተ ው አዜ ዲብ ቀብር እግል ል ት ፍ ና ተ ው ክሉ ረአሱ ዔብ ቱ! እዘሞ ምኖም ምስል ቅቦሮም!" ቤለዮም። እብሊ ሀዬ ዋፈቀው። ለምበት እንዴ አብረሀው እግል ክሎም ለሹሀደ ምስል ዲብለ እት መጦርለ ምስግድ ለተሐፈረት ሕፍረት ዐባይ ላሊ ምድር ቀብረዎም። ክምሰለ ዋጅብ አልፋትሐ ወጸሎት እንዴ ኢትገብእ እሎም ወእንዴ ኢልትላቀሶ ወልትብከው፡ ንጸፍ ሐዘን እንዴ ኢልትመደድ እሎም እግል ዓይለቶም ኤማን ወሰብር ለሀበኩም እንዴ ኢልትብሀሎ ሀዬ እት ቤት አማኖም ሐንቴ ጨበል ወእመን አተው።

ሐቀ ሰለሰ አምዕል፡ አሰይድ ትንሰኤው ምነ ምስል ሓሁ ሕቦዕ እቱ ለዐለ አድብር እንጅሓይ እንዴ ትከረ እብ ሰላም ምስል ዓይለቱ ዲብ ከረን ተሓበረ። እርፍኤላመ እግል መደት ሰቦዕ ወሬሕ ዲብ እሰብዳል ራግደት እንዴ ዐለት ክምሰል ተዓለጀት እንዴ ሐዬት ምስለ ትፈትየ ዓይለተ ተሓበረት። ዓይለት ዐድ ትንሰኤው ምን ሐዲስ ዲብ ዳይመት መናበረተ አቅበለት። ሰስ ትንፋስ ዲብ ሞሻት እሳት እንዴ ደገለው፡ እምበል ናይ ዎሮ ጅረሕ ክሎም እብ ሰላም እግል ልድሐኖ ምን ቀድረው፡ "ዐድ ምን ከሌዕ ፋሌሕ" እንዴ ትበሀለው ዲብ ክሉ ምድር ሰኹነ ተሀደገ እቦም። ለዓይለት እበ ረኤቱ ፈነ ሰኒ ሰበት ሸዐለለት ላኪን፡ ግራሀ ፈነ አሰክ ዐደ እግል ተአቅብል ይሐዜት። ምድር አማን ክምሰል ሀለ አሰክ ሰኒ ትትአከድ፡ እግል መደት ሰስ ሰነት ዲብ ከረን ትገሴት።

ሐቀ ወቅት፡ ለምን ማሉ ወዳሩ ለትሸዕተረ ሸዐብ እብ መልሃዩ እት ዐዱ ዲብ ለአቀብል እግለ ድብነቱ ምን ሐዲስ እግል ልብነየ ወለዐምረ አሰተብደ። ዐድ አሰይድ ትንሰኤውመ ምን ከረን እንዴ ተሐየበው አሰክ ዐዶም - ፍሰሩኽ አቅበለው። ቂሾቶም ሀዬ ምግብ ናይለ ሰውርያይ ወራታት እግል ትግበእ አምበተት። ምናድሊን ጀብሀት ተሕሪር ወቅዋት ሸዕብየት እብ ሕበር ዲብለ ቂሾቶም ገንገኦት ልሙድ ገብኦ። አሰይደ ሕሪት፡ እግለ ሰር ዲብ ሐቴ ቤት ዐባይ ወእግለ ሰር ዲብለ ንኢሽ ቤት ተኣትዮምከ ለወክድ ዲብ ከሌዕ ዐቢ አከለት እንዴ አብሸለት ጸበሖም ወተአደርሮም። ገብረሚካኤል እተ ወክድ ለሀይ ወድ 18 ሰበት ዐለ፡ እግለ ዐለ እቱ እቢ እስትዕማር ዝያደት ሰበት ፎረ እቱ ምስለ ምናድሊን እግል ልናድል ሐዘ። ሀቶም ላኪን እግል ቀራሩ እብ ገጽ ፋሬሕ ኢትከበተዉ። "እግል እምከ ማይ እንዴ ወረድከ ምን ሰድየ፡ መጅብ ለናደልከ እንተ፡" ዲብ ልብሎ ምን ምራዱ ከርዐዉ። ገብረሚካኤል ላኪን እግለ ሓጺሀ ለዐለ ሸንብሬብ ተረግ እንዴ አበለ ወእግል ርምቅ ናይለ እግር እግሩ እት ገይስ ኢቲዴኒተ እት ትብል ረምቁ ለዐለ ርሒመት ዋልዳይቱ እንዴ ረፍደ፡ "ዮም ኢናደልኮ ምንገብእ ሰሚቹ ትትከሬ!" እንዴ ቤለ ዲብ ዮም 17 ኣፕሪል ሰነት 1977 አሰክ ከደን ትወከለ። ዲብ ብሌቃት ዐስከርያይ ወሰያሰያይ ተድራብ ሐቀለ ነስአ ክምሰል ንየቱ ዲብ ብርጌድ ሰማን ትየመመ። እንዴ ኢጸንሕ እግል ተሕሪር ባርንቱ ዲብለ ገብአ ሀጁም ዲብ ዮም ሄለል ማዮ 1978 አሰተሸሀደ።

እርፍኤለ አሰር ሑሀ እግል ኢትትበገሰ ለፈርሀት ዓይለተ፡ ወለት 15 ሰነት እት እንተ እብ ስዔ-ስዔ ዲብ ሰነት 1978 አትሀደው። እግል ፍሬ ሀዬ፡ ሑሁ ዐቢ ገብረሚካኤል ሓጺሀ ለዐለት ወለት ዲብ ሰነት 1981 ሀደው እሉ። ክልኤ ወለት ክምሰል ወልደ ዲብ ጃንዋሪ 1986 አሰክ ንዳሉ ትበገሰ። ዲብ ዮም 20 ማዮ 1990 ሀዬ ዲብ እምበደርሆ ለዓል አሰተሸሀደ። አይመንመ አሰክ ወድ 13 ሰነት ገብእ ምስል ዓይለቱ ጸንሐ። ምስል ሐልቱ እግል ልንበር እንዴ ቤለ አሰክ አቅርደት ክምሰል ጌሱ፡ ሐቀ መደት እቡ እንዴ ወደ አሰክ ሱዳን ተዐደ።

ግረ ፈነ በሲክዲረ፡ ዓይለት አሰይድ ትንሰኤው፡ ሕድሩ፡ ረሀየ፡ ገብረኤለ፡ ክብርቲ ወጀቢብ ለልትብሀሎ ሐምስ አጀኒት ወሰከት። ምስለ አሰልፍ ለትወለደው ሰሰ ውላድ ሀዬ ክሉ-ክሎም ዐሰር በጽሐው። ምናተ፡ ሕድሩ፡ ረሀየ ወጀቢብ ነኣይሽ እት እንቶም ዲብለ ትፈናተ አውካድ እንዴ ሐመው ሞተው። አፍዐበት ዲብ ሰነት 1988 ሐቀለ ተሐረረት ዐዶም ምን ሐዲስ ምድር ሐርብ ሰበት ገብአት እግል ካልኣይ ወክድ እንዴ አዝመው ምነ አሰክ ከረን ገዐዘው። ዲቡ ሀዬ እግል ገብረኤለ ወለቶም አትሀደው። ሀታመ ወልደ ዲብ ጃንዋሪ 1986 አሰክ ንዳሉ ትበገሰ። ዲብ ዮም 20 ማዮ 1990 ሀዬ ዲብ እምበደርሆ ለዓል አሰተሸሀደ። አይመንመ አሰክ ወድ 13 ሰነት ገብእ ምስል ዓይለቱ ጸንሐ። ምስል ሐልቱ እግል ልንበር እንዴ ቤለ አሰክ አቅርደት ክምሰል ጌሱ፡ ሐቀ መደት እቡ እንዴ ወደ አሰክ ሱዳን ተዐደ።

ግረ ፈነ በሲክዲረ፡ ዓይለት አሰይድ ትንሰኤው፡ ሕድሩ፡ ረሀየ፡ ገብረኤለ፡ ክብርቲ ወጀቢብ ለልትብሀሎ ሐምስ አጀኒት ወሰከት። ምስለ አሰልፍ ለትወለደው ሰሰ ውላድ ሀዬ ክሉ-ክሎም ዐሰር በጽሐው። ምናተ፡ ሕድሩ፡ ረሀየ ወጀቢብ ነኣይሽ እት እንቶም ዲብለ ትፈናተ አውካድ እንዴ ሐመው ሞተው። አፍዐበት ዲብ ሰነት 1988 ሐቀለ ተሐረረት ዐዶም ምን ሐዲስ ምድር ሐርብ ሰበት ገብአት እግል ካልኣይ ወክድ እንዴ አዝመው ምነ አሰክ ከረን ገዐዘው። ዲቡ ሀዬ እግል ገብረኤለ ወለቶም አትሀደው። ሀታመ በክተ ኢሰነ፡ ዲብ ትወልድ ምስል ዐልቀተ ሞተት። ለምን ንእሹ ዓፍየት ሓግል ለዐለ መድሀኔ፡ ገሌ ምን ገሮቡ እንዴ ትሸለለ ዲብ ፍለዳርብ ነብር እንዴ ዐለ ዲብ ሰነት 2012 ሀደ። አዜመ መርዓቱ ዲብ ወልድ እብ ሞት ትፈንቴት ምኑ። አሰይድ ትንሰኤውመ ምን ገብእ በረከት ወድ ፍሬ ወልዱ አመተ ኢተአመረት ክምሰል ሞተ፡ ሀቱመ ሐቀ ገሌ ሰኖታት አሰክ ቤት አማኑ ጌሰ። ምነ 11 ውላዱ ለሰቦዕ ክምሰል ሞተው፡ ገሀዩ እግል ልክሀሉ ሰበት ኢቀድረ ሀቱመ እግል ሞት እዴሁ ሰለመ። አሰይደ ሕሪት ላኪን እግል ክሉ ዲብ ልበ እንዴ ጾረት፡ "ምራድከ ርከብ!" ዲብ ትብል ዲብ ፍሌዳርብ ትነብር ሀሌት።

ዓሊ ዓሊ ዓሊ

ዓፍዮት

ከልሹም መሐመድ

አንሳት ወሰከሪ

ዮም ዓመት እድንያይት ምዕል ስከሪ 14 ኣክቶብር አንሳት ወስከሪ እት ሐንቴለ ትብል ስቅራት ትዘከረት። እግልሚ አንሳት ለልብል ሰኣል እግል ልምጸእ ለቀድርቴ። እሊ ዶክቶረት ጽጌሬደ መሓሪ ዲብ መጀለት መሕበር ወጠን ሕማም ስከሪ ኤረትርየ ለከትበቶ መዕሉማት ክም ቀርአነ ለበሊስ ዲቡ እግል ንርከቦቴ።

ሕማም ስከሪ ኦሮ ምነ ኢለዐዴ ሕማማት እት ገብእ፡ ዲብ አንሳት መደረት ዐባይ ወዴ ሀለ። ሐድ ሰር (47%) ምነ ስከሪ ለቦም ሐማይም አንሳት ተን። ምናተ መሰለስ ምን እለን ምስል ስከሪ ለነብረ አንሳት፡ ለሕማም ክም ሀለ እተን ዳልያት ኢኮን። ምስሉመ ርፍዐትለ ምስል ስከሪ ለነብሮ አንፋር ዓይለት ምንገብእ ወለብዕዳም ዲብ መስኡልየተን ምንገብአ ወለእቡ መጽእ መሻክል ጾረን እግለ ጾረን ሰበት ወስክ እቴ ምስለ ሓለት እንዴ ትመቅረሐየ እግል ልንበረ ቀስብ ገብእ እተን። እሊ ኩሉ ተሐድያት እግል ልትዐደየ ለወድያሁ ጅህድ ሀዴ፡ ዲብ ዓፍየተን እብ እኪት እግል ለአስር ዲበን ለኢተርፍቴ።

ዲብ እሊ ሐልፈ ርቡዕ ዘበን እብ ሕማም ስከሪ ለልትጸበጥ አዳም እብ ዕጹፍ ወሰከ። እብ ግሳይ ለተምም ወራት ዲብ ትበዜሕ ምንጌሰት፡ መዐለባት መትመዋን እብ ብዝሐቴ እግል አክረሾት ገበይ ፈትሐ። እት ረአሰ እሊ አንሳት አውካድ ነጺፍ ደውረት (ጠለቆት ደቁስ) ለለአመጽአ መትባዳል ሚዛን ሆርሞናት ለሰብቦ ተቅዩር ነፍሰያት ወዲብ ሓቀቆት ሽከር (Glucose) ዶር ሀለ እሉ። እብ ዓመት አንሳት እት ከቦሀን ወእብ ክልኦት ለሰምጠንቴ ሽቤሕ ለወሰከ (ለልሐውዘ) እሊ ባካት እሊ ለትወቀለ ከህላት እግል ልትረኤ እሻረት ኢትትሀመሎተ። እሊ አሻይር ለረኤት አጊድ እት ሐኪም እንዴ ቀርበት ደዋሀ ለተአነብት እቡ ወመታበዐተ ለተአተላሌ እቡ ቴለል እግል ልትባሰር እሌት እሉ።

ኢንሱሊን ለቡ ባካትቴ።

አሻይር ሕማም ስከሪ

ዲብ አንሳት ለልትረኤ መብዝሑ አሻይር ስከሪ እግለ ናይ ውላድ ተብዕን መስል። ህቴ ሀዴ አጊድ አጊድ ጽምኦት፡ ሰፍረዮት፡ ሽን ሻፍገት ወብዝሕት፡ መትጣያፍ ዕንታት፡ ተዕበት (ፈተር)፡ ገሮብ ምን ጸሌዕ ዲብ ሕየት ደንግር፡ ...

ብዕድ አሻእይር ወለዘይድ ዲብ አንሳት ረክሰ ዐነድር ሽን፡ እት ቅን አው ዲብ አፍ ለፈግር ረክሰ ፈንጋስ (ጸሌዕ)፡ መትወርባብ ገኖበት ወለመስሉ ልትረኤ።

ድራሳት ክምለ ለሐብሮ ወሱክ ሕማማት ክም ከረ ናይ ልብ፡ ወሰድመት ልብ ወሕውንነ ዕንታት ምነ ተብዕን ወለዐል እግል አንሳት ለአደሜዕ ልትረኤ ወለዘይድ ዲብ አንሳት ከብድ ወሞት ለአበጼሕ። ሰድመት ልብ እብ ዓመት ምን ዲብ አንሳት እት ተብዕን ክም ዘይድ ምንመ ልትአመር፡ ስከሪ ለበን አንሳት ላኪን እብ ስሰ ዕጹፍ ዲብ ሞት እግል ለአብጸሐን ቀድር። መጺጸት ነሐር (አሰማጥ) ዲብ ክሎም ለልትረኤቴ። ለአንሳት ሀዴ መትቦላል፡ መትደውራር፡ መጺጸት ዲብ ነሐር ወሰጋድ ወአንኩክ ዲብ ሕማም ስከሪ ለበን አንሳት እብ ዝያድ ሰበት ልትረኤ እሻረት ኢትትሀመሎተ። እሊ አሻይር ለረኤት አጊድ እት ሐኪም እንዴ ቀርበት ደዋሀ ለተአነብት እቡ ወመታበዐተ ለተአተላሌ እቡ ቴለል እግል ልትባሰር እሌት እሉ።

ምስል ስከሪ ለልትጸበጥ ተየልል

ዕምስነ ዲብ ገሮብ አንሳይት ወገበይ ሽቅሉ (Physiological condition) ተቅዩር ሀለ። እሊ ተቅዩር እሊ እግል ሕማም ስከሪ ቅልዓት እግል ሊደየን ለቀድር ዲቡ አውካድመ ሀለ። እምበለ ሕማም ስከሪ ኑዕ ሐቴ አው ክልኤ ዲብ ብዲበን ለለዐምሰ አመቴ እንዴ አለበን ስከሪ ለጸብጠን ዐመሲ ሀለየ። እሊ ሀዴ ምስል ዕምስነ ለትጸበጠ ሕማም ስከር (Gestational diabetes) ልትብሀል። ለበዜሕ እዋን ዐምሳት ጅነ ክም ትከረ ምነ ለቅያስ ስከር ዲብ ደም እትለ ንቡር ለአቀብል። ምናተ እለን ለዲብ መደት ዕምስናሀን ሌጠ ስከሪ ለልትረአየን አንሳት ዲብ ቀበት 5-10 ሰነት ምን 20- 50% ምነን እብ ስከሪ እግል ልትጸበጠ ቀድረ።

እብ ብዕድ እንክር ሀዴ ስከሪ፡ እግል ዐምሳት ወእት ከብደ ለሀለ ጅነ ተእሲር እግል ሊዴ ዲቦም ቅድረት ቡ። ስከሪ ለበን ዐመሲ መትሰማም ዕምስነ-ፕሪኤክላምሰየ (Pre-eclamsia) መሐጽ ክሩዕ፡ ረክሰ ወነዚፍ ደም እግል ልሳድፈን ቅልዓት ተን። ዲብለ ሕነት ምንገብእ ወዓሉቅ ገሌ-ገሌ ናይ መማኒት ነቃስ አው ኢመትጠዋር ናይ ሐንገል እግል ልሳድፎም ቀድር። ማይት ውልደት፡ ግዝፍ ጅነ ድሁር ቅያስ ስከር፡ አውመ ስፈር ለቦም እንዴ እንቶም ልትወለዶ። ክምሰልሁመ ምን ሕማም ስከሪ ላበ እም ምነ ለልትወለዶ አጀኒት ገዛይፍ ወእት ሐሪትመ ስከሪ ለቦም እግል ልግቡእ በክት ዐቢ ቦም። ምናተ ለእም ስከሪሀ ውላድ ቀደም ውድየተ እት ደረጀት ሰኔት ጸብጠተ ወቅያስ ስከረ ራቀበት ምንገብእ ምን ኩሉ እሊ ትበሀለ መሻክል እግል ትንጌ ትቀድር አውመ ለመሻክል ዓፍየት ሲኒ ወአማን ቀልል።

እምበል እሊ አንሳት ናይ ጅመዕ ሽንሀተን እግል ተሐድ ትቀድር። እሊ ሀዴ እብ ዲብ ወቅት ጅመዕ ለተሀሌ መጺጸት፡ መትወርባብ አርሓም፡ እትለ ነአይሽ አሰራር ደም ለለሀሌ መሻክል አውመ ዲብለ ደነግብ ናይ ዓሳብ ለለሀሌ መትደምዳም (ቀሲን ሰምዒት) ለመጽእ እግል ልግበእ ቀድር። ውላድ ተብዕንመ ዘከር ቀኒጽ እግል ልእቤ እሎም ቀድር። ዲብ ክምእነ ሓለት ዲብ ፍንጌ ክልኦት ቅረን አከይ መቅሬሕ እግል ልትከልቅ ቀድር። እለ ዶል እለ መፋሀመት ወለሰበብ እንዴ ኣመርከ ሐል ባሰሮት ምህም ቴ።

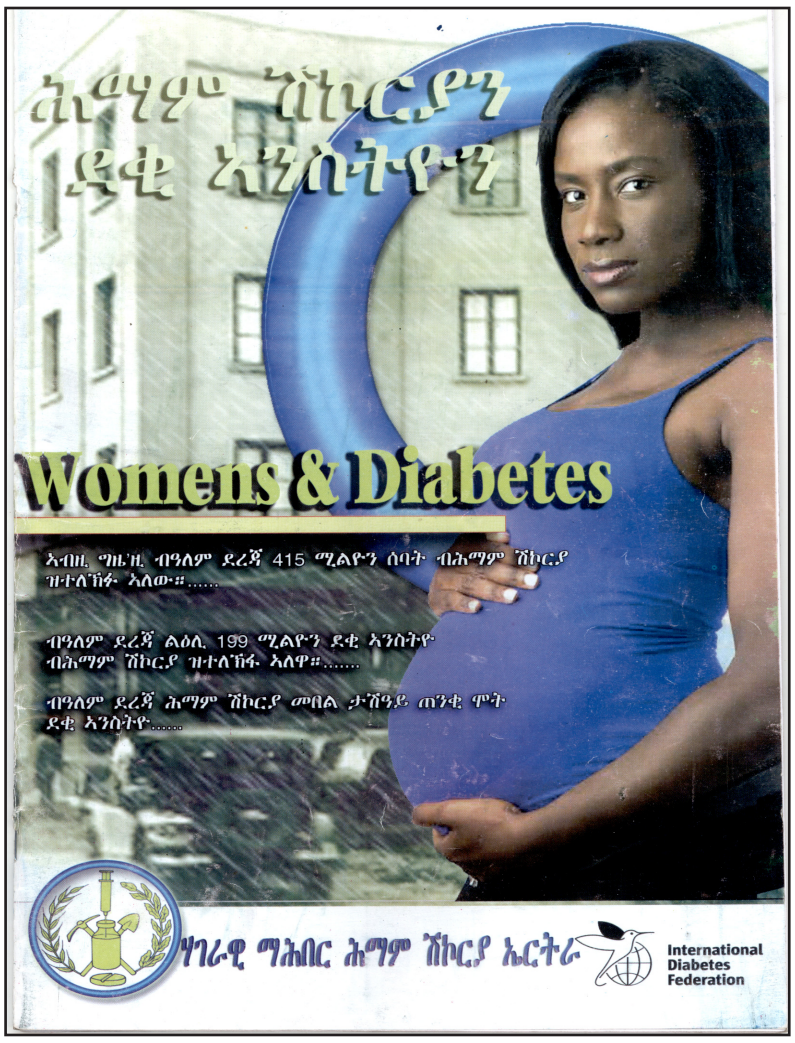

ብዕድ እግል እሊ ሕማም እት አንሳት ክም በዜሕ ለወድዮ ሀመት ወሽቀላት ቴ። ሕማም ስከሪ ለጠልበ መራዕየት ወሕክምነ እተ ሰልፉ እግል ኖሱ ሃማት ዎሮ ገብእ እት ሀለ፡ ለጾር ዓይለት ካልእ ሀመት ቴ። ለአንሳት እብ ሰበት ሕማመን ምስል እለን መስለ ሰበት ኢልትሃገየ ወሐብሬ ኢነሰኡ፡ ለእት ከብደን ጸቢጡመ ሀመት ብዕደት ተ። እት ረአሰ እሊ፡ ሕማመን ክም ተአመራመ ቀራረን እት እዴሀን እንዴ ገብአ እበ ህተን ሐዝያሀ ገበይ እግል ልትመረሐ ዲብ ለሐዝየ ብዕዳም ገበየን እግል ለሐቡረን ወሕሳለን እት እዴሆም እግል ልጸበጦ ዲብ ጋራተን ሰበት ልትኣተው ራሐት ኢለሀይበን። እብሊ ወእሉ መስል ሀመት ምን ዲብ ተብዕን ዲብ አንሳት ሰበት ትዘይድ እግል ስከሪ ቅልዓት ትወድየን ወምስል ስከሪ ለነብራመ እግል ሕቡልክት መደረት ዓፍየት ስከሪ ቅልዓት ወድየን።

ገበይ መራዐየት

አዋልድ አንሳት እት ራዐዮት ስከሪ ሰኒ ፈዛዐት ሐቆ ወደየ እት ራቀቦትለ ሕማም ተቅዩር ዐቢ እግል ልምጸእ ክም ቀድር ልትአመን። አምር ካፌ ሐቆ ረክበየ ምስል ሕማም ስከሪ ለናስብ ነበራት እግል ለአዳልየ፡ ሐረከት ገሮብ ክም ትለመድ እግል ሊደየ፡ መታበዐት ደወ እብ ጅድየት እግል ልጸበጠ ሀዴ ዱሉያት ገበአ። ፈሀመን እግል ኖሰን ሌጠ እንዴ ኢገብእ እግለ ልትዐመሰ ወልትወለድ ጅናመ እድንየ ሰኔት እግል ልክለቀ እሉ ቴ። እተ ዓይለት ናይ መፋሀመት ወሰዳየት ሕድ ጀው ክም ልትከለቅ ወደየ ምንገብእ ምን ሀመት ወሽቀላት እንዴ ትባለሐየ ምን መደረትለ ሕማም እግል ልትሰለማቴ።

ስከሪ እትለ ገብአ ዕምር እግል ልምጸእ ለቀድር እግል አንስ ወተብዐት ለልሓምም ሕማም ቴ። ክል ነፈር ሙጅተመዕ ካፌ መዕሉማት ረክበ ምንገብእ፡ ዲብ አቅለሎት ጾር ናይለ ዓይለት ለረፈዐ አንሳት ግዴቴ ዐባይተ። ሕሙም ለረፈዐ መዕነውየቴ ለረፈዐ ወአምር ካፌ ለለሀይብ ክዳማት ምክር ወሐብሬ ለረክብ እቡ አብሳር እግል ለሀሌ ኔፍዓይ ቴ። ለበዜሕ ጾር ረዓየት ሕሙም ለልትጸዐን እተን ሀዴ አንሳት ሰበት ገብአየ፡ አመት ረሐን እንዴ ኢቀውየ ከፎ ሕሙመን ረፈዐ ዐለሞተን ሀዴ ለትወጤት ገበይ አሰክ ዓፍየትተ።

ከበር ብኩም!

- ዲብ እለ መደት እብ ደረጀት ዐለም 415 ሚልዮን አዳም [illegible] ሕማም ስከሪ ጸቡጥ ሀለ።
- እብ ደረጀት ዐለም ዝያድ 199 ሚልዮን አንሳት እብ ሕማ[illegible] ስከሪ ጸቡጣት ሀለየ።
- ክልኤ ምን ሐምሰ ሕማም ስከሪ ላበን አንሳት እት ዕምር ውልደት [illegible] ሀለያተን።
- ሕማም ስከሪ እብ ደረጀት ዐለም ታሰዓይት ደረጀት ለጸብጥ ሰቡ[illegible] ሞት አንሳት ቴ።
- 70% ምንለ ካልኣይ ኑዕ ሕማም ስከሪ እብ ራትዐት ገበይ መንበ[illegible] ሐረከት እንዴ እንወዴ ነብረ ሰኔት እንዴ እነሰእ ወአወልፍ እንዴ ንትራዩ[illegible] ንክርዐ ምንእነ እንቀድር።

መሐመድ ዳፍለ

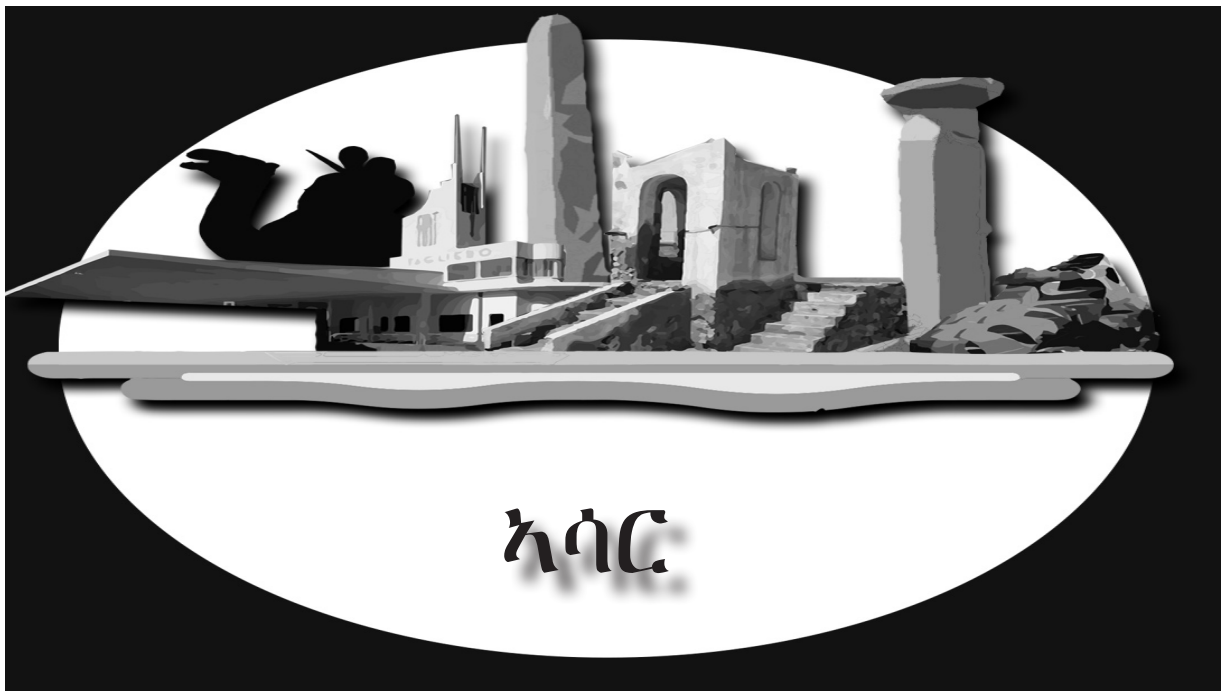

ቅዱም ኣሳር ወታሪክ ጀዛይር ደህላክ

እት ቅዱም አቅብር ደህለክ ለትወቀረ ክቱብ እት እበን ምን 10ይ አስክ 16ይ ክፈል ዘበን ለትወሰቀው ምህም ለገብአው ዔማታት ታሪክ ሰልጠነት ክምኩማት ጀዛይር ደህለክ ቶም እሎም እብ ክቱብ ዐረብ (Classical Arabi Script) ለገረመው ናይ በዲር አቅብር፣ እበን ወአስመንቲ ጅንስየት ወዶርለ(ርትበት)ስካን እለን ክምኩማት ጀዛይር ለዐለው አንፋር ምጅተመዕ ዳህለክ ለሐብር። ጼርበት እበን፡ከያጤን ልባስ፡ ሼቅየት ንሐስ ወአሰራዝ፡ ትጃር ዜድ ሜልከት ባክራት፡ መሻይክ ወብዕዳም እትሊ ክቱብ ውሱቃም ህለው። እግል ነፈር ዓዲ ወብዕዳም እተ ናይ በዲር ምጅተመዕ ለሸረሖም ዐለ ምህነቶም ሌጠ ዐለት። እምበል እሊመ እግል ሕሸመት ወስምዐት ሱልጣናት ሌሂ ዘበን ለሸርሖ ክም ዔቅባይ ዲን፡ ጃእዘት ዲን፡ ህያብ ፍቴሕ፡ ግሩም ሱልጣን አጥዋግ ገሌ ምነ እተ አቅብር ለህለ እበን እቱ እብ ዐረቢ ለትወቀራ ቱ።

ሕድ እበ ሸብህ፡ ፕሊሲ ለትበህለ ኬትባይ ወባሕስ ታሪክ ውሱቁ ክምሰለ ህሉ፡ እት ክምኩማት ጀዛይር ደህለክ ለልትረከቦ ቅዱም ናይ ማይ ባስካት ምሰል አማዳድ ፋርስዩን ምን ሲርፋ አስክ አግዳም በሐር ቀየሕ እንዴ ትጻበጠ ምን 7ይ-8ይ ክፈል ዘበን ሐቀ መትወላድ ነብየላህ ዒሰ ክም ትብነው ልትሸረሕ።

እሊ ናይ በዲር በስካት ማይ ምነ እት ጀዛይር ደህለክ አስክ ምስር፡ ምእታይ ዐረብ ወህንድ ልትዘበw ለዐለው አግብር ከድም ክም ዐለ ልትሸረሕ። እት 18ይ ክፈል ዘበን አስክ አግዳም በሐር ቀየሕ ለበጽሐ ብሩስ ለትበህለ ኬትባይ 360 ናይ ማይ ባስካት እት ደህለክ ክም ረአ ሸርሕ. ፕሉሲመ እት ሰነት 1946 70 ናይ ማይ ባስካት እት ደህለክ ከቢር ክምሰልሁመ 30 እት አዳል ክም ወሰቀ ለአፍህም።

እሎም ናይ በዲር ናይ ማይ ባስካት እት ክምኩማት ጀዛይር ደህለክ እንዴ ትፈንጠረ ለትረከበ እት ገብእ፡ ለበዝሐው ምኑ እት ዐዶታት ደርቡሸት ወከቢር ለህላቱ። ለበዝሐው እሎም ቅዱማም ናይ ማይ ባስካት እግል አከቦት ማይ እበ ልትወጤ ክጡጥ ለትዳለ እግሎም ቶም። እብ አፍ ለልትበህል ወእብ ክቱብ ለጸንሐ ታሪክ ክምሰለ ለአፍህሙ፡ እትለን ጀዛይር ለዐለው ሰለጥን ልትነፍየ እበን ክም ዐለው ልትሸረሕ። ለባስካት እግል ሕፍዛት ማይ እት ባዶብ እት ጌማም ለኣቴት ፍጥር እቡ ለትዳለየ ክም ተን ፍንቲቶም ምህመት ዐባይ በ። እብ ኣሳስ እሊ ህዬ፡ ምስል ጠቢዐት ክምኩማት ጀዛይር ደህለክ እንዴ ትመሳነ ለትዳለ ባስካት እብ ግብአቱ። ፍንቲት መሰል እዳረት ማይ እት እዲነ እንዴ ትበህለ እግል ልትሰሜ ቀድር።

እት ኣክር 19 ክፈል ዘበን መስተዐምረት ጥልያን ሪም ወኢመትወጣይ እለን ጀዛይር እት ጌማም እንዴ ኣተው፡ ክም ስጅን እግለ እስትዕማሮም ለትቃወመው ምሔርበት ኤረትርዩን እንዴ ወደወን ልትነፈየ እበን ዐለው። ጀዚረት ናኹራ ህዬ መሰል ስጅን ናይ እሊ እስትዕማር እሊ እንዴ ገብአት አካን ፍንቲት ጻብጠት ህሌት። ምስሉ ለልትጻበጥ እስትራተጅያይ መካሪት እለን ጀዛይር እለን ክም ንቅጠት እንዴ ትነፍዐ እቡ፡ ንዛም ደርግ ምስለ እተ ወክድ ለህይ ለዐለ እትሓድ ሶሼት እንዴ ትሳደ እግል አብደዮት ንዳል ሸዐብ ኤረትርየ ለአመመ መዐስከር ቅወት በሐር ባኒ እተን ክም ዐለ ልትአመር።

እት ደንጎበ ክምኩማት ጀዛይር ደህለክ እበ ህለ እግለን ቅዱም ኣሳር ወታሪክ ወምስል ጠቢዐታይ ርዝቀን እንዴ ትጻበጠ እት መስተቀበል ጄልበይት ቤጽሐት ክም ገብእ ለልአትሸክክ ኢኮን። ሕፍዘት አምር ቅዱም ኣሳር ወታሪክ እለን ክምኩማት ጀዛይር ናይ መስተቀበል ሸቅል እግል ልግበእ ቡ።

ምን ሔልየት ሐባብ ዐድ ህብቴስ ላቱ መሐመድ
ወድ መዲን እግል አፍ-ሓሬን ክእነ እት ልብል ሐሉ፦
ዮመቴኒ አፍ-ሓሬን - ተዋለላ ቱ ወበርቀ
እሊ ቤለ ምንገብእ - አማኑቱ ወኢሐሰ
እሊ ሐቀ ኢቤለ - ከብዱ ኔገሮት መልአተ
ሕምግሌለ እት ሮራተ - ወሕምግሌለ እት ነቅፈ
ሕምግሌለ ባብ-ዐጋም - ለእበ ዕማር ትዘርአተ
ሕምግሌለ እት ሸነን - ለህ ዲብ ሚ ልተዐሳህ
ሕምግሌለ ዐታቢት - እብ አክቡደን ለቀርደ
ሕምግሌለ እት አፍላግ - ልትረወያህ ለመሰየ
ድቡረን ሕቃን ማጥያሁ - ወአዝባዳተን ለመከ
ገማሪ ወአጽረሕ - አስማጥ አውሔ ወገብሸ
ጋነዘ ወብሩር - መልአ ቤለው ወበልሰ
ቅሮረ ወሻብሪ - ለመልዔት ደሌት እብ ሐምደ
ብጋይት ትነብሮ - ለቀርነ ብሩር ወሸንከ
ኢትትሐለብ እብ ሸባር - ወኢትዘበጥ እብ መሐልከ
ዐድ ዕጄል ትነበሮ - ሐሪመት ለአፍለንደ
ዐድ ሼክ ሓምድ ትነበሮ - በዲር ምኑ ኢበልሰ
መትጋውሓየን በዳላቱ - ሸፍፍ እለን ክም እንደ
በዐል አሓህን ሰባስቦቱ - ፋጼ እለን እት ሰልፈ
ምሴት ለእለ እንጎምም - ሕነ ወኖስነ ንትብሐተ
ምሴት ለእለ ንትለወቅ - እግል ሰነት ንሰሐቀ
ለከብድ አቡከ - እስትንታነ ወትከ
ትገብእ እልከ ለኢሰኤከ - ምን ቀዳምከ አምሸሸ።
መሐመድ ወድ መዲን ምን ሔልየት ሐባብ ዐድ ህብቴስ
እት ግድዐት ኖሱ ለሐለየ ሕላየት ህዬ ክእነ ትብል፦
ዐብደልቃድር ሐሶሴ - ቅነጽ እምከ መላለ
ትነቄ ህሌት አጆለት - ክብስት ዲብለ እጋለ
ዲብ አዳም ነዳይ ኢሊሙት - ወእት ሕያይት ለዕባረ
ሕነ ምትነ ምንገብእ - ከራይ ረክበት ድራረ
ቀብረተነ ምን ርጋዝ - ወአዜ ስቃቅ ምን ሰኣረ
ትብኬ ዲብዬ አለቡ - ከኣይ ትብል ወአላለ
ወትዘፍን ዲብዬ አለቡ - ከትውዕል ዲብዬ ብጣረ
ወተሐዝን እቼ አለቡ - ከጸዓዲ ገብእ ለአጽፋረ
ሐዮት ረክበት ምንገብእ - ኖስነ ረክበት እብ ፋረ።

ሕዱግ ስሌማን

ሸባን ወተዐሊም መታሊት እግል ልግብአ አትፋዝየት ለአትሐዜ ህለ!

ሻብ መሐመድ እድሪስ ሓምድ ምን ኩልየት ደክተረት አሰመረ

ሓይሳም ወሓይሳት ቁርአት ጀሪደት ኤረትርየ ሐዳስ ለሐልፈየ ክልኤ ጥብዐት እት ሰፍሐት ሸባን ምስል እብ ክሉ መቃይሱ መሰል ሰኔት ላቱ ሻብ መሐመድ እድሪስ ሓምድ ለወዴናህ መቃበለት እተ 2 ክፈለ ጣብዓም እግልኩም ክም ዐልነ ልትአመር እቱ ሻብ መሐመድ እድሪስ እት ሀበሮ ክም ወለደ ወዐበ ዕምሩ እግል ድራሰት ክም ተምመ ዐዶም ሞ ራ ሆ ም ሰበት ዐለ በክት ተዐሊም እ ግ ል ልርኩብ በዳሪት ሰበት ኢ ነ ስ አ ው እብ ገበይ ኖሱ እንዴ እት መ ድ ረ ሰ ት ሰጀለ ናይ መአንብተይት ድ ራ ሰ ቱ እብ ንቃዋ ውቁል ጀዋእዝ እት ነሰእ ክም ተዐደየ፡ እት ምግበይት ደ ረ ጀ ት መ ዝያዳሁ ለሄረረ ሻብ ሰበት ዐለ እተ ገብአ እምትሓን ሸሃደት ወጠን ሳምናይ ፈሰል በሀለት ጀነራል እብ 94% ክም አትመመየ እግል ሰልፍ ዶለ ትፈትሕ ለዐለት 2ይት ደረጀት መድረሰት ሸሂድ ሐሊብ ሰቴ እተ እንዴ ተሓበረ ምን ዐዱ እንዴ ትፈንተ ቤቱ እንዴ አጀረ እብ እንክር እት አካን እም ወእሲት ወእብ አካንመ እት አካን እናሰ እንዴ ገብአ መንበረቱ ምስል ተዐሊም እንዴ አትመቃርሐ እት ልሄርር ለዐለት ኢከፋየት መደርሲን እግል ልባልሕ ክም መደርስ እንዴ ገብአ ድራሰቱ እት ታብዕ እብ 96.9% ምን አቅሊም ዐንሰበ ለትወቀለት ንቅጠት ሰበት ዐለት ጃእዘት ሻሎት እንዴ ነሰአ ሳወ ልሄረረ ወእት ሳወመ ለዐለ እግሉ ሕውነ እት ፊዚክሰ ወእንግሊዝ እንዴ ባልሐ እት እምትሓን ማትሪክ 3.8 ሰበት አምጽአ እት ኩልየት ዓፍየት ለልኣቴ መጃል እንዴ ሐረ ምስለ ጭሩያም እግል ልጭሬ ወእት መጃል ደክተረት እግል ልእቴ ገብእ ለዐለ ተሰፍያት እቱ ሰበት ነጅሐ እተ መጃል ደክተረት ለትሐረው ደረሰ እንዴ ገብአ ድራሰቱ ለአተላሌ ለህለ ሻብ ቱ። ዮም እት 3ይ ወናይ ደንጎበ ክፈለ ወዴናህ ምስሉ መቃበለት እተ እብ ክሱሰ ለልትርኤ ለህለ ፈሸል ደረሰ ሸባን ወአሰባቡ ምን ናዩ ተጅርበት እግል ንህደግ ቱ።

ሰኣል፡ እብ ክሱሰ ሐውከ ወድራሱቶም ምን ንትሃጌ?

ሕነ ምን ክልኤ እሲት ውሱዳም ሕነ ለሐውዬ ለቀዳምያም እት ድራሰት ሰኒ ገይሶ ዐለው ምናተ እብ ለትፈናተ አሰባብ ወዘሩፍ እዲነ ድራሰቶም እንዴ አትካረመው እት ለትፈናተ ወራታት ፍሩራም ህለው፡ ሕነ ውላድለ ቤት ለንኢሸ ህዬ በክት እንዴ ረከብነ እት ድራሰት ለዐለት እግልነ መውህበት እግል ንፈትሸ ቀደርነ። መሰለን አነ እትሊ መጃል እሊ በሀለት ዓፍየት ክም አቴኮ ግራዬ ለትከረጀ ምንኣሼ ንቅጠት ውቅል እብ መጃል ሀንደሰት ሐረ ወእብ እት ማይነፍሐ ለረክበዉ በክት ምስለ እት ጃሚዓት እማራት ድራሰቶም እግል ለአተላሉ በክት ለረክበ ሰበት ዐለ ድራሰት ሀንደሰቱ ታብዕ ህለ ግራናመ ለህለው ሐውዬ ምንገብአ ወአጀኒቼ እት ድራሰት ሰኒ ገይሶ ህለው እግል ኢበል እቀድር። እሊ ህዬ ለእት ዋልዴነ ሕቡዕ ለዐለ መውህባት እት እንቱ ነብር ለዐለ መሰል እቼ። እግልሚ ሕነ ፍገራቶም ሰበት ሕነ።

ሰኣል፡ ሸባን ደረሳነ እግልሚ ልሐውኖ ህለው መሰለከ?

ወላሂ ለአሰባብ ብዞሕ ምንመ ገብእ አነ እንዴ አተንከብኮ እተ እግል እትሃጌ እብ ለሐዜ ወህተ ምነ አግደ ሰበብ ተ ለእብለ እዴ መደርሲን ተ፡ እግልሚ መደርስ ወደረሳይ ለልአትራክቦም ፈሰል ሌጠ እግል ልግበእ ህለ እግሎ።

ዎሮት መደርስ ምስል ደረሳዩ እዴሁ ሐቴ እግሉ እንዴ ጸብጠ እበ ወእዴሁ ሐቴ ህዬ ሰጃረት እንዴ መደርስ ደርስ ለትህይብ ምሰዳር ምህመት ተ እብል።

ሰኣል፡ ዶር ዋልዴን ህዬ ከፎ ትርእዩ?

ዋልዴን እግለ ምን ቤት አሰክ መድረሰት ሳርሕዉ ለህለው ውላዶም ለልትሐዜ ዶር እግል ልቀድሞ እግሉ ህለ እግሎም። ውላዶም እንዴ ቴተዉ አውመ ደርስ ህለ ሌጠ በደል ልብሎ ሁቶም እግል ሊደዉ ለወጅቦም ዶር እግል ለአትምሞ ህለ እግሎም። መሰለን ጅናሆም እት መድረሰት ከፎ ልሄርር ክም ህለ ወወክዱ ከፎ ልትነፈዕ እቡ ክም ህለ እግል ልራቁቡ ቦም። ምስል እሊ ህዬ እት ክል ወርሕ ሓለቱ እግል ልድለው እተ መድረሰት እንዴ ጌሰው አደቡ ወድሩሱ ሚ መሰል ክም ህለ እተ ህቱ ለደርስ እተ መድረሰት እንዴ ጌሰው ምስል መደርሲን እግል ልትዋጅሆ ወእብ ገበይ ርትዕት ምን ጽባብሖም ለህለ እግሉ መጋድዕት እንዴ ኣመረው እግል ልባልሕዉ እግል ልክደሞ ህለ እግሎም። እትሊ ወክድ ርኤነ ምንገብእ ዋልዴን እብ ክሱሰ ደረሳይ ወልዶም ለህለ እግሎም መትሐሳር ሰኒ ወአማን ለትደሀራቱ። እብ መቃብል እሊ ህዬ መደርስ እግለ ደረሳይ ለገብአት ምሰዳር ነሰአ እቱ ምንገብእ እግል መደርስ እግል ልሸከው ልትሳሰዐው ትርእዮም። እሊ ለልሐብሩ ምን ለህሌ ለእብ ዋልዴን እግል ልግበእ ለወጅቡ ዶር ምኑ እንዴ አወለጠው ውላዶም እግል ልብደው እት መጦሮም ባጥራም ክም ህለው ለልሐብረካቱ። በዲር አበውነ እት ከላዊ እግል ንቅረእ ለአመጹነ እት ህለው ሲጋሁ እግልከ ወዐጭሙ እግልነ እንዴ ቤለውቱ እግለ ሼክ ሰልሙነ ለዐለው። ለሼክ ህዬ እንዴ ኢልትአሰፍ ወንየቱ እንዴ ኢጸብጥ ምንከ ክም ጅናሁ እብለ ዕልም እግል ትርከብ ወእብላመ ተርብየት ጸብጠ እት ገህወት ገህወት ደውር እቡ ገብአ ምንገብእ፡ ዎሮት መደርስ እግል ደረሳይቱ እት ቤት ምጺኒ ቡን እግል ቲደይ እግልዬ እንዴ ቤለየ እት ቤት ለዐዝመ ወህቱ እብ ክሱሰ ድራሰቶም ለገብእ መዳላይ ወዴ ገብአ ምንገብእ፡ እሎም ደረሳከ እንዴ ኢገብአ አክልሕድ ክም መልሂትከ እንዴ ትበደለው እንዴ አርቀው ብከ ፈጅር ሓሪት ለእግሉ ተአፈግር እምትሓናት ምስልከ እግል ልሸቀዉ ወበደል እብ ለህቡቶም ሸቁ ወልትናየቶ ነብረ ሸቂት ሰበት ለምዶ ክለ ሐያቶም እብ ሐሰት እግል ልሓሉፈ ወምን ሐያት ደረሳይ እንዴ ፈግረው እግል ልንበሮ በክት ተህይቦም ህሌከ በሀለት ቱ። እሎም ደረሰ እሎም ፈንጎሕ ፈጅር ምንከ እት ደረጀት ተዐሊም ውቅል ተዐደ ምንገብእ አውመ እንተ ትቀየርከ ምኑ ምንገብእ ለጠባይዕ ለእግሉ አልመድካሁ እት መደርስ ብዕድ እግል ልሕዘዩ ቱ ወበደል ሸቁ ክል ዶል ሸጣረት እት ወዴ እግል ልንበር ለፈክር ቱ፡ እሊ ደረሳይ አው እለ ደረሰይት እለ ህዬ ምን ተዐሊም እብ ሑድ ሑድ እት መሸጎ ሰበት ገይሶ ውብዕዳም እግሎም ለመሰሎ ብዕዳም ሸባን ደረሰ እግል ለአብዝሖ ሰበት ቱ ሱሰ ኢፈተ ድራሰት እንዴ ጠወረው ምን መድረሰት ለፈግሮ ደረሰ ገብአ።

ሰበት እሊ እዳረትለ መደረሰት እግል ክእነ ለወዴ መደርስ እንዴ ርኤት ምን ጽባብሐ እግል ትባልሐ ምስዳር እግል ትንሰእ እተ በ እግለ እግል ትትዐለም ክሉ ለገብእ ወዴ ዐለ።

ዮም ላኪን ለዋልዳይመ ህደፍ ለጅናሁ አሰክ መራክዝ ተዐሊም ለነድእ እቡ ህለ ሰበት ምኑ አወለጠፍገሪት እሊ ወብዕድ እት ውላድነ ደረሰ እንርእዩ ለህሌነ ኣቢ ተዐሊም ወአትካራም ደረሰ እብ ብዝሖ ልትርኤ ህለ።

ሰኣል፡ እብ እንክር ደረሰ ህዬ?

ደረሰ ለአግደ አሳሰለ ምሸክለት ቶም እግል ኢበለከ እቀድር። ዮም ይማም ዋልዴኑ ለልትጸበር ደረሳይ ይህለ እግል ኢበለከ እቀድር፡ እብ ፍንቱይ እት ምግበይት ደረጀት ለልትዐደው ደረሰ እብ ዐቅል እት በሸሎ ለመጽኦ ሰበት ገብአው። እሎም ደረሰ እሎም ሊሓለት ክለ ምስለ ልርእወ ህለው። ቀደም ክሉ ምስል ቴክኖሎጂ ወተጣውር ለልትኣመሮ ህለው ሁቶም ቶም። እሊ እት ለአምሮ ወመንብረቶም እትለ ለህለው እተ ኢነት ትግበእ ወመሰተቅበል እብ ተዐሊም ሌጠ ለትትአከድ ክምሰልተ እት ለአምሮ ብዞሕ አሰባብ እንዴ አምጸአው ለአዝሞ ምነ ወክምሰለ ልትሐዜ ፍገሪት እግል ለአምጽኦ እቡ ለኢቀድሮ ዕልም እንዴ ረፍዐው ለልሄሮ ቶም። ለደርሰ ሚ ረክበ? እምበል መደርስ እግል ትግበእ ቱ? እግልሚ ምን ንእሸናነ ይእንሸቁ ወይእንተጅር ወብዕድ አፍካር ድንጉር እንዴ ጸብጠው ጸንሑከ፡ እሎም ደረሰ እሎም ለእግሉ ራክባም ህለው በክት ተዐሊም እብ መን ረክበዉ ምን እንብል ለማሌ ጀላብ እለ ምድር ወጀላብ እሊ ሸዐብ ንየት ተዐሊ እት ቡ እት እበን እት ከትብ ወእት ውራቅ ሐዋን ሕሩፋት ወዓላብ እት ልትለቀም ለአሰተሸሀደ ሻብ ማሌ እቡ ለትረከባቱ፡ ማሌ እግል ልትዐለሞ እንዴ ቤለው ባዶባት ድወል እንዴ በትከው ለተዐለመው ወሕሳል እሊ ዮም ባርህ ለህለ ተዐሊም ለዋለው ሸባን እብ ለህቡቶም ወደሞም ለትአከደ ተዐሊም ቱ።

ለሸባን ማሌ ለረአዉ ዕርቅነ መሐገዝ ወአከይ ግበእ ምስለ ዮም ህለው ሸባን ደረሰ ልትርኤ እት ህለ ምን በሐር እብ ቅልሖመ ኢገብእ። እሊታት እንዴ ተሐለፈ እት አፍያትነ ለህለ ተዐሊም ምኑ ቅሰመትነ ይእነሰእ። እሊ ለመደርስ እንዴ ቤለ ቀብብ ለህለ ደረሳይ ለመደርስ እግል ትግበእ ለደፍዐዩ ዐውል ወቂመት ለህቱ መልከ እብ ሉል ክም ኢትትመዘን ለአምር ገብእ? መደርስ ለቀብብ ህዬ ቅቡብ ቅቡባም ክምቱ ለአምር ገብእ? መደርስ ሰቡል እንዴ ርሑ አንደደ ብዕዳም ለልአበርህ ነፈር ክምቱ ገሌ ከበር ቡ ገብእ? እሊ ወብዕድ አሰእለት እግለ ደረሳይ ወለ እግሉ ለመሰል እት ሻርዕ ለልህድግ ምጅተመዕ እግል ልብሎሱ ለወጅቦም አሰእለት እት እንቱ ሐድገ።

ሰኣል፡ እሊ ከፎ ልትሳሬ?

እሊ እግል ልትሳሬ ለመደርስ እት አካን መደርስ እንዴ ገብአ እግል ልሸቁ ህለ እግሉ። እግልሚ መባልሱ፡ ነዳፈት ልባሱ ወገሮቡ፡ አምር እግለ መጃል ለእግሉ ለአደርሶ አምር እግል ለአዚዱ እቱ ከዲም፡ እዱባም ወመሰል ሰኔት ለገብአው ወእብ ዐቢሁ ሸቅሉ ለልአሕተርም እግል ልግበእ ቡ። መሰለን፡ መደርሲነ ለዐለው ምነ መንህጅ ወኬን እግል ንፈድብ እንዴ ቤለው እት ምግብነ መጃገረት መጃምዕ ወዱ እግልነ ዐለው። እተ ሐንለ ዐቅብ እንዴ ጀምዑነ እተ ምድር እንካትብ ዐልነ፡ አዜ ለሸቅለ መደርሲን ሌሆም አሰክ እለ እት ምክዩ ህለ ገበይ መደርስ ጸብጣም ሰበት ዐለው።

ሰኣል፡ እት ደንጎበ እግል ሸባን ለትብለ ምን ብከ?

ሸባን ወክዶም ምህም ክምቱ እንዴ ኣመረው እት ተዐሊም ክም ሰልሁመ እት መንፈዐት ለልህይብ አሸቃል እቱ እግል ልሓሉፉ ህለ እግሎም እብል። እግልሚ ዘበን ዐውሉ አሰክ እለ እበ ህለ ዝሕሮታት እለ እዲነ ሰበት ኢልትቀየም። መሰለን አነ አዜ ዐድ እገይሰ እት ህሌኮ እት መድረሰት ህበሮ ጸዐደ ለደርሰው ደረሰ ወለደርሶ ለህለው ዶል እንርኤ ፍገሪቱ ሰኒ ወአማን ሸባን በዱ ክም ህለው ተዐሊም እንዴ አዝመው ምኑ ወለት ገበይ እበ ልሄሮ ክም ህለው ለአፍህመከ። ሰበት እሊ እሊ እግል ንባልሕ ክል ነፈር ዶሩ እግል ልቀድም ህለ እግሉ። እግልሚ አትፋዝየት እግል ልግበእ ህለ እግሉ እሊ ህዬ ምነ ድዋራት እግል ልትበገሰ ቡ። እዳረት መደርሲን ውብዕዳም እንዴ ትበገሰው እቡ ክል ነፈር እግል ልተለዩ ወጅብ እብል።

ሰፍሐት ሸባን፡ እበ ሀብከናቱ ተጃርብ ሐምዴነ እንቀድም እግልከ ወእንሻላህ እብ ብዕድ መጃል እግል ንትዋጃህ ሰአየት እንወዴ።

መሐመድ እድርስ፡ አናመ ለሕዱድ ተጃርብ ሐያቼ እግል እዳግም በክት ምን ሀብኩኒ ሐምደኩም።

እብ መሕበር ወጠን ሸባበት ወደረሰ ኤረትርየ ለቴትዳሌ ሰፍሐት

ምን ሐቃይቅ ወዐጃይብ አቅሕሞ

አቅሕሞተት ወለ ለነአሸት ወምን ዎሮት ሰንቲ ምትር ለኢ.ተዐቤ ሐሸረት ዲብ እንተ፡ ሀተ ላተ ሰኒ ፈዳቢት መሀንድሰት ዐማር ተ። እለ መክሉቀት እለ ዕባዩ ፎርቶታት፡ ድፋዓት፡ ቅረፍ ወመካዝን ትሸቁ።

ወኑዕ ዎሮት ናይ አቅሕሞ ዲብ ሐርስ ለልትፈረርመ ሀለ። እለ አቅሕሞ እለ ዎሮት ኑዕ ናይ ፋንጋስ ላቱ አትክል እሉ ተሐርስ። ወእግሉ ለገብእ ሰማድ (ሸፍር) ምንለ መሸመሸ አቀዋፍ ተአመጽእ፡ ወዶል ለእለ በሸል ተ እንዴ አከበቱ ከእት መካዝን ትከረዩ።

እምበል እሊመ ዎሮት ኬምያእያይ ላቱ ኑዕ ናይ አቅሕሞ ሀለ። እሊ ኑዕ እሊ ሀዬ፡ እግለ ዕጨይ እንዴ መጭረዩ ዲብ ኑዕ ናይ ከርቶን በድሉ። ወምን እሊ ከርቶን እሊ ሰኒ ግሩም ላቱ ናይ ሀንደሰት አሸካል ሸቁ።

ብዕድ እት አፍሪቀ ለልትረከብ ኑዕ ናይ አቅሕሞ ሀለ። እሊ ኑዕ እሊመ ክምሰል መሻርፍ ለመሰል አብያት በኔ። ወእሊ አብያት እሊ ገሌ ናይ ተክዩፍ ወሲለት ክም ተሀሌ እሉ ወዴ። ከእበ ጀሀቱ ለተሓቲት ውልዋል ብሩድ ለለኣቴ እበን ሸባቢክ፡ ወእበ ለዓሉመ ለውልዋል ለሕፉን ምንለ አብያት ለፍግር እበን ሸባቢክ ፈቴሕ እቱ..ወእሊ ኑዕ አቅሕሞ እሊ ሀዬ ጠበቃት ለብዲበ ለተአትፈክር መንበሮ እለ ነብር። ከመልከት ወአሚራት ብዲቡ፡ ወእተ ክምሰልሁመ ዝባጥ ብዲቡ። ወለብዕድ አቅሕሞ ሀዬ ዎሮትከ ጀላብ ድራር ላሊሁ ሌጣ ቱ ለከድም።

እምበል እሎመመ ምሔርባይት ላተ ኑዕ ናይ አቅሕሞ ሀሌት። እለ ኑዕ እለ ሀዬ ጄሽ እንዴ ነድአት እግል እሊ ረዋሺን እሊ ትወርር። ወእግለ ዋርድያት እንዴ ቃተለት ለመካዝን እቱ ተአቴ ወዲቡ ለሀለ ነበሪት ወተምዊናት ትዘምት። እግለ እንቆቅሑታት እንዴ ነለአቱ ኖሰ ተዓብዩ ወእግለ ዲቡ ለሀሌት ነኣይሽ አቅሕሞ እንዴ አፍገረተ ምኑ ከዲብለ መምለከተ ክም ኬድመት ወአግብር ትትነፈዕ እበን። ዐጃይብ ቱ!

ልባብ

እዲነ ፍጃን ቀሀዋ ተ

ምዕል ሐቴ፡ ከሪጂን ሐቴ ጃምዐት ላቶም መሳኒት፡ እት ቤትለ ድግለል እስታዞም ለእት ወቅትለ ረያም ድራሰቶም ብዞሕ ጋራት ለተዐለመው ምኑ ትራከበው። እሊ ሀዬ፡ ምነ ለአዝሀጅ ፍሱል ወመጋሲት ድራሰት ምንመ አባረው፡ ሐቀ መደት ሰኒ ረያም ቱ ለዐለ። ወክል ምኖም ከብዞሕ ዐውቴታት፡ ወውቁል ደረጃት ወዚፈት እንዴ ረከበው፡ እብ ርዝቅ እስትቅራር ለሐቀቀው እቱ ወቅት ባጽሓም ሰበት ዐለው፡ እግለ እስታዞም እት ቤቱ እንዴ ጌሰዉ እግል ልትሃጀኮ ምስሉ ወልጋንሕዉ ሰተተው። ሐቀ ሕድ ትሳለመው ወምስል ደአለው፡ ክልምኖም ከእብ ዝሩፍ እዲነ ወጭቁጣት ሸቅል ወእብ ሰበቡ ለመጽእ መትሳዳድ ዓሳብ (ሀም) ወእት ቅብላት እሊ ለገብእ መጻግም እግል ልትሃገው አንበተው። ለእስታዞም ብጣሩ እንዴ ገብአ እግል መደቲት እትለ ቀበትለ ቤት ጌሰ ምኖም። ከእት ሐቴ ቅርፈት እንዴ አተ፡ ሐቴ ጀበነት ቡን ዐባይ እንዴ አፍለሐ፡ ምስለ ቡን ሰኒ ቃሊ ላቱ ፈጃጂን ሴኒ፡ ፈጃጂን ቅሮር ዓዲ፡ ፈጃጂን ሜላሚን፡ ፈጃጂን በላስቲክ ወፈጃጂን ክሪስታል ራፌዕ እት እንቱ አቅበለዮም። ሰሩ ለፈጃጂን መቃጥጡ ልግበእ ወለትሸቀ ምኑ መዋድ ሰኒ ግሩም ሰበት ዐለ፡ ተበን ቃሊ ክም ትደፍዐ እቱ ሸክ ኢለአወዴ። ሰሩመ ዓዲ ወእት ክል ቤት ለልትረከብ ፈጃጂንቱ ለዐለ። ለእስታዝ እግል ልትሃጌ አንበተ፡ ወእግለ ደረሳሁ፡ "ሀዩ ትፈደሎ ቡን ሰተው፡ ወዎሮትኩምከ እተ እሉ ሐዘ ፍጃን እግል ርሑ ኖሱ ቡኑ ልዕሌ" ቤለዮም።

ለደረሰ ዎሮቶምተ ለእሉ ሐረ ፍጃን ክም ሀረሰ፡ ለእስታዝ ለቢብ ተበሰም ወደ። ሰኒ ልብ ካርያም ሀሌኩም ምን ገብእ፡ ክልኩም ለፈጃጂን ለግሩም ወእብ ተበን ቃሊ ለልትዘቤ ሐሬኩም። ወለፈጃጂን ለዓዲ ዎሮትመ ልትሐሰር ዲቡ ሐግለ። ክልኩም ለሔሰት እግል ተዐቅምቶ ወተአናኩ ጠቢዲ ጋር ቱ። ወክልዶል እት ሀ'መት ወመሳድድ ዓሳብ ለከሬ መሰምሰ ሀዬ እሊ ሌጣ ቱ።

እት ኩብድኩም ለተአቴ ለቡን ኖሳተ እት ኢኮን፡ እሊ መሕገዝ ለአለብኩም እቱ ፈጃጂን ኢኮን። ምናተ እንቱም እግለ ቃሊ ወእብ ግንሐቱ ግሩም ላቱ ፈጃጂን እግል ትንስአ ትትባደሮ ዐልኩም። ለአማን ላኪን እሊ ፈጃጂን እሊ ክሉ ረአሱ መሕገዝ ዲቡ የዐለ እግልኩም። ወክል ምንኩምተ ከእግለ እተ እደይ ብዕዳም ለሀለ ፈጃጂን ከፎ ለአቀምቱ ክም ዐለ ሀዬ ልብ ከሬኩም እቱ ገብእ? አዚ እግል መሰል እዲነ ለጀበነት ተ። ወወዚፈት ወማል ወእጅትማዓይት ርትበት አግርበት ለእዲነ ትጸብጦ ቶም ኒበል። ምናተ እሎም አግርበት እሎም እግለ እዲነ ኢመሱለ ወእብለ ገብአት ገበይ ለእዲነ ኖሰ እግል ልግብአ ኢቀድሮ። ከእንተ ልብከ ዲብለ ፍጃን ሐቀ ከሬከሀ፡ እንተ እትለ እግለ እዲነ ወለእሉ እግል ትብጸሕ ተሐዚ ለሀሌከ ሀደፍ ለኢወክሎ ዐፍሸት ዲቦም እህትማም ትወዴ ሀሌከ በሀለት ቱ። ወእብለ ገበይ እለ እብለ ጀበነት ቡን በሀለት ለእዲነ እግል ትትዐወት ለዐለ እከ በክት በላሽ ተአበድዩ ሀሌከ በሀለት ቱ። ከክም ነሲሐት ምን እለ ቅሰት እግል ንፍሀሙ ለወጅብ ጋር ሀለ ምን ገብእ፡ እህትማም እትለ ፈጃጂን ወለከባቢ እንዴ ጸንሐነ ምኑ፡ ክልዶል እብለ እት ኩብድነ ለተአቴ ቡን እግል ንትመተዕ ለአትሐዚነ!

ሐቴ ዶል ምን ነአሰተንትን

ከም ዶል ቱ ገብእ እግል ተየልሎም ወለእቱ ሀለው ዝሩፍ ወአሰባብለ ተሰርፋቶም እንዴ ይእንደሌ እግል ፈተችነ ወመሳኒትነ ለዘለምነ እቱ..?! ከእብሚቱ ሕነ ለአሰባብ እንዴ ይእንደሌ ወለዝሩፍ እንዴ ይእንፍሀም ሕክም ለነሀይብ!

እብኒ ሴሪን ክምእነ ብሀል ቱ፡ "እብ ክሱስ መለሀይከ ገሌ ጋር ዶል በጽሐከ፡ ምስምሰ ሕዚ እሉ። ወምስምሰ ሰአንከ እሉ ምን ገብእመ፡ ምን ኣመረ ገሌ ምስምሰ ኢለሐግል ገብእ....." በል።

ዎሮት ሰኒ ሕፉን ወአዲግ ለለሐርቅ ነፈር ዶል ሳድፈከ፡ እምበል ሸክ ገሌ ጨቅጥ አውመ ኬልም ተየልል ልቡ እድሞዕ እቱ ክም ሀለ ሸክ ኢትውዴ። ከእብሊ ሰበብ እሊቱ አነ "ክል ዶል እግል መሳኒትኩም አመሰምሶ እሎም፡ እት ኩብዶም ለሀሌት ሰበት ኢተአምሮ" ለእብል።

እት ፍንጌ ክልኦት ነፈር ዕላቀት ሰኔት ርኤከ ምን ገብእ፡ ሀቶም ዐደድ እሊ እግል ለአተፍቆ ሸርጥ ካርያም ሀለው ኢልምሰል እትከ። ምናተ ዎሮት ምኖም እምበል ሸክ እግለ ዎሮቶም ሰበት ለአሰተሕምሉ አው መዋዲቱ ልክሀል እሉ ሌጣ ቱ።

ወዎሮት ብዞሕ ዶል ለሳመሐከ ነፈር ዶል ሳድፈከ፡ እሊ ነፈር እሊ፡ ምን ቅያስ ወለዐል ክም ለአሕተርመከ ወእግል ልክሰረከ ክም ኢለሐዚ ኣምር። ወዲብለ ቀለጥከ ኢተአተላሌ፡ ውላድ ኣደሚ ዎሮትከ ከክምሰል ዞቁ ቱ። ከዞቅከ ክምሰል እሊ አውመ ክምሰል ሎሂ ምን ገብእ፡ እትለ ዎሮቶም ለሀለ እግልከ ለ'ዘት ወጠምጠም ሕሸመት ወኢረከብካሀ፡ እንታመ ከትምየትከ ወአብዴከ! ከለከትምየትከ ብዞሕ እህትማም ሀቡ። እንተ መን ክም እንተ ለትሸፈሕ ሀተ ሰበት ተ!

ተበሰም

ዎሮት ሐዲሳይ ኬትባይ፡ እግለ እሙር ኬትባይ (በርናንድ ሾ) ክምእነ እት ልብል ትሰአለዩ። "ገሌ ጋር ቀደም እለ ዎሮትመ ለኢ.ከትበዩ እግል እክተብ ሐዚኮ፡ ከእብ ክሱስ ሚ ምን እከትብ ለሐይሰ ትብለኒ?"

በርናንድ ሾ ሀዬ፡ ክምእነ እት ልብል በልሰ እቱ፡- "ላጋር ሰኒ ቀሊል ቱ፡ ለውቀትከ ወፈርሐትከ ክተብ" ቤለዩ ልትበሀል።

መዕሉመት

ምን ምስትንክራት ንሳል፡ እግል ሐቴ ቅጥረት ናይ ዐሲር ሎቢን ዲብ 6.5 ልትር ማይ ዶል እንበጭብጭ፡ ንሳልነ እግለ ምልሒናለ ቅጥረትለ ሎቢን እት ቀበት ክሉ እሊ ማይ እሊ እግል ልሸዐር እቡ ወልፈርጉ ቅድረት ቡ።

በሀል

- ጀላብ መሰኒ ቤዘ እግል ትግበእ ክቡድ ኢኮን..ምናተ ቤዘ እግል ትግበእ እሉ ለለአሰትሀል መሰኒ እግል ትርከብ ላቱ ሰኒ ሰዱድ ቱ።
- ብዕዳም አክል-ሕድ ክመ እለ ሀለው እግል ትርአዮም ቀሊል ቱ..ነፍሰከ አክል-ሕድ ክመ እለ ሀሌት እግል ትርአየ ላቱ ክቡድ ቱ።
- እት ፍንጌ ለውቀት ወገሀይ አው ፍንጌ ፈተ ወአበ ለልትረከብ ናይ ተናን ግድ ሀለ..ወምን ኣመረ ሸሚላይ ሀወእ በትኩ።
- እዲነ ገጸ ሀበተከ ምን ገብእ ኢትትፈገዕ እሉ፡ እዲነ አጊዳይ ቱ ለእብ ግራሀ ትትወለበከ።

በሀል እ'ሙራም

- ለገብአ ነፈር ሐጠር ቡ። ምናተ እሊ ሐጠሩ በዴ ምኑ ወለምስምሰ ሀቱ ሐጠር ብዕድ ነፈር ሰበት ለሐዚ ቱ። (ራልፍ ኤመርሶን)
- ገጽከ ለዐል እተ ትፈግር እቱ እዋን፡ ለአዳም ሰኔ ዲቡ ወሰኒ ተዓመል ምስሉ፡ ሐር እተ ትትከሬ እቱ ወቅት እግል ትርከቦም ክም ቱ ኣምር። (ወልሶን መንዘር)
- እግል ትርኤ እት በረሀት ሀለዮትከ እብ በይኑ ካፌ ኢኮን፡ እተ በረሀት ለእሉ ትርኤ ጋር እግል ለሀሌ ብዲቡ። (ዐባስ ማሕሙድ አልዐቃድ)

ጠዓሞ

ፈቃዶ ናይለ እብ ሰበብ ገሌ ሓድሰት እት ነሀር ኒል እንዴ ወደቅኮ እግል ኢቱቅ (እትረቅ) ለቀረብኮ እቱ ወቅት 25 ሰነት ዋዲ ሀለ። ምናተ ዎሮት ጋሻይ እግል ሰያሐት እትለ ባክ ለአንገዋጌ ለዐለ እትለ ነሀር እንዴ ሰ'ረ ምነ ተሪቅ አድሐኔኒ። ሀቱ ዮም ብእሼ ወአብለ አርበዕ አጀኒቼ ቱ።

ዝበድ ዘየታት

ምነ ኣደሚ ለልሐልፍ እበን አምዴላት፡ ሐቴሀን ሰነት እብ ከማለ ለሓለፈ ትመሰል እቱ እት ሀሌት፡ ለሐቴሀን ሀዩ ክም ሐቴ ሳዐት ትመሰል እቱ። ላኪን ክልኢተን አምዕል ተን። ለአሓሲሰን (ለጠዐመን) ቱ ለበናቢን።

1ይ ክፈል

አቅሊም ቅብለት በሐር ቀየሕ

አቅሊም ቅብለት በሐር ቀየሕ፣ እብ ቅብለት እት ፍንጌ 180 37’ 00” እስክ 18 00’ 00”ወ እብ ሸርቅ ኣብ 380 00 00” አስክ 400 54 00” ልትረከብ። እብ ሪሙ አወላይ ወእብ ርሕቡ ካልኣይ ለልትረተብ አቅሊምቱ። እብ ግብለት ምስል አቅሊም ግብለት በሐር ቀየሕ ወእቶብየ፣ ርዙቅ ብዝሔ መክሉቃት (ሬሕ-ለቦም)፣ 254 ጀዚረት፣ 10 መርሰ ወሚናት ለከምክም ምን ገብኣቱ።

ሸክል እዳረቱ

እት ዐሰር ምዴርያት፣(ባጽዕ ዓሲመት አቅሊም፣ ፎሮ፣ ገልዓሎ፣ ዳህለክ፣ ግንደዕ፣ ሸዕብ፣ አፍዐበት፣ ነቅፈ፣ አዶብሐ፣ ቅሮረ) 101

እብ ምውዳቅ ጸሓይ ምስል ዐንሰበ፣ ወእብ ግብለት ምውዳቅ ጸሓይ ምስል አቃሊም ምግብ ወግብለት ወእብ ቅብለት ምስል ሱዳን ወእብ እትጀህ ምፍጋር ጸሓዩ ምስል በሐር-ቀየሕ ልትሓደድ። ርሕብለ አቅሊም 34,236 ኪሎ-ምትር መረበዕ ቱ። ሪሙ እብ አርድ 450 ኪሎ-ምትር ገብእ እትህለ፣ ሪም ግንራር በሐሩ ህዬ 600 ኪሎሜትር በጼሕ። ምነ ለልኣትሐብን ርዝቅ ጠቢዐት ናይ እሊ አቅሊም እሊ ውጁድ ነዲፍ ወለ ኢከስሐ ግንራሪብ አብሐር ረዩም፣ ምስል እዳረት ደዋዩሕ ወ289 ዐዶታት ከምክም።

መትወቃል ወመትደሃር፣

ለትወቀለ ምድር እት ምዴርየት ፎሮ ለሀለ እት ገብእ፣ 3,019 ምትር ምለዐል ጠፍሐት-በሐር (ኢንከዐሬ)፣ 3017 ምትር (ሑመር)፣ ለትደሀረ ደዋሐ በደ -100 ምትር ምንተሐት ጠፋሐት በሐር ቱ።

ሓለት ጀው

እት ግንራሪብ-በሐር እት ከረም አስክ 20 ዲግሪ ሰንቲ-ግሬድ፣ እት ሐጋይ ህዬ አስክ 50 ዲግሪ ሰንት ግሬድ ገብእ። እተ ውቁል አካናት ለትደሀረት ደረጀት ሐፋነት 10 ዲግሪ ሰንትግሬድ ወለትወቀለት 30 ዲግሪ ሰንትግሬድ ቅያስ ሐፋነት በጼሕ።

ሒን ዝላም

ዝላም ኣውለት ምን ኦኃስት አስክ ሰብተምበር ወናይ አውል ዝላም ህዬ ምን ዲሰምበር አስክ ፌብርዋሪ ቱ።

ቅያስ ዝላም

ናይ ሰነት ምግባይ ተቅዩም ዝላም 350 ሚሊምትር በጼሕ። እብ ፍንቱይ እት ምፍጋር ጸሓይ ሐስያት ምዴርየት ግንደዕ እት ክልኤ ሒን ዝላም ሰበት ትረክብ፣ ምን 700 አስክ 1000 ሚሊምትር ቅያስ ዝላም ልትረከብ ዲቡ።

ሸዐብ

ብዝሔ ሸዐብ አቅሊም ቅብለት ብአሐር ቀየሕ እብ ዓይላት 78,458፣ እብ አፍራድ ህዬ 180,019: 51.16% ወላድ ተብዕን 172,779፣ 48.84% አንሳት፣ እት ዓመት 353,820፣ ተቅዩም ብዝሔ አፍራድ ዓይለት 4.7 ቱ። ለነብራሁ ቀውምያት ሰስ እት ገበአ፣ ትግሬ፣ ሰሆ፣ ትግርኛ፣ ዐፋር፣ ረሸይደ ወሕዳረብ ተን።

ሓለት እቅትሳድ ወመንበሮ ሸዐብ

75% እብ ሐርስ፣ ርዕዮ ወጀለቦት ዓሰ።

25% እብ ትጃረት ወአሸቃል እዴ፣ እት አሸቃል ሕኩመት ወብሕተ እንዴ ልትፈረሮ ልትናበሮ።

ታሪክ ኣሳር አቅሊም ቅብለት በሐር ቀየሕ

አቅሊም ቅብለት በሐር ቀየሕ ምን ሚልዮን አስክ ናይ ዐሰሮታት ሰኖታት ታሪክ ለመልክ አቅሊም እት ገብእ፣ ቀደም ታሪክ እብ ክቱብ ልትከተብ፣ ወእብ ክቱብ እግል ልትከተብ ክም አንበተ፣ ወታሪክ ንዳልነ ለልሐይብ፣ ናይ አርድ ወበሐር ታሪክ ወኣሳር ኣካናት ልትረከብ እቱ።

አዱሊስ ናይ 3000 ሰነት ሐዳረት ወታሪክ ለትመልክ እትገብእ፣ ከም አሳስ ወምህም ከጥ ትጃረት እግል ዐቦት ወተጠውር ሚራስ እት አቅሊም በሐር ቀየሕ ለዐለት ሚነት ተ።

ዝያድ ሚልዮን ሰነት ለወዴት ደምቀት-ረአስ ኣደሚ ለትረከበ ዲበ ቡየ፣ እግል ክልቀት ወድ አዳም፣ ሸክል አርድ ወተቅዩር ኣካን ተ። እሊ አቅሊም እሊ እት ምህም እስትራተጀያይት አካን ሀለዩቱ እግል ወራታት ትጃረት ወዳፍያት ምጽኣት መሻክል ክላፍ እሊ አካናት ሰኒ ምህምቱ።

ሓለት ጀው ምህም ሐብሬ ለሀበ አቅሊምቱ።

ግሩም ወድቁብ ፈን፣ እብ ሸክል ለትበነ እት ከርስ ባጽዕ ለሀለ መባኒመ እግል ዘበን እስትዕማር ወከህላት ሸዐብ፣ እግል ተጠውር እለ መዲነት ለወደሐ ወእግል ባጽዕ ሉለት በሐር ቀየሕ ለአስመየ መባኒቱ።

ዐብዱር ቀደም 120,000 ሰነት ወድ አዳም እግል ርዝቅ በሐር እብ ዋጅብ እንዴ ኣመረ፣

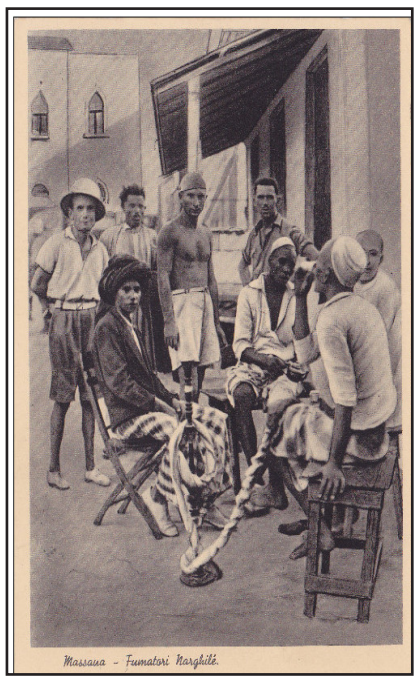

እግል ልትነፈዕ እቡ ክም አንበተ እስባት ሰኒ ለትረከበ ዲቡ፣ እት ለዋው ሑር ዙለ ለትትረከብ ኣካን ተ። እሊ አቅሊም እሊ እት ምህም እስትራተጀያይት ኣካን ሀለዩቱ እግል ወራታት ትጃረት ወዳፍያት ምጽኣት መሻክል ክላፍ እሊ ኣካናት ሰኒ ምህምቱ።

እት ወክድ ንዳል፣ እስትቅላል ዲብ ኣምጽኣት ዶር ዐቢ ለአውቀ ኣቅሊምቱ። ነቅፈ ዝያድ ዐሰር ሰነት ሕሩብ መሪር ለገብኣ ዲቡ፣ ወለ በዝሐ እስትሸሃድ ለደፈዕነ እቱ ሰዋትር ጀብሀት ሸዕብየት ሰበት ዐለት እላተ ዮም ዕላመት ግሩሸነ ጋብኣት ህሌት።

ሙናድል እግል ዝያድ 10 ሰነት እት ሰዋትር ነቅፈ ሻፍፍ ለዐለ ጄሸ ኣባይ፣ በረጌዕ እንዴ ወደ እት ወሬሕ ማርስ 1988 መዲነት ኣፍዓበት እንዴ ሐረረ፣ ቅወት ኣባይ ምን ጀብሀት ነቅፈ ፈንጠረ ወለናይ ዐሰር ሰነት መሪር ሕሩብ ዲብ ጀብሀት ነቅፈ ኣክተመ። ኣባይ መርባት ከሳሩ እት ሸዐብ ሸዕብ እግል ልትፈዴ እንዴ ጀረበ ህዬ፣ ዝያድ 400 ለገብኦ መዋጥኒን ኣብርየእ እብ ደባባት ወጥለግ ቀትለ።

ተሕሪር ሚነት ባጽዕ፣

ሰነት 1990 ታምም ተሕሪር ኤረትርየ፣ ኣውረሐት ሑድ ከም ተርፈ ምኑ ወባብ ሕርየት ክምሰል ኣርሐ ለአከደ ዐውቴ ቱ። ለዲብ ሕልቅሙ ሐብል ሸንቀ ለትለውለ እሉ ኣባይ እብ መፋገረት ሬሕ ወበቲክ ሰእየት እብ ጥያራት ሐርብ እት ረአስ ሸዐብ ባጽዕ ጀሪመት ኣጅረ። ኣብርየእ ቃተለ ወመባኒ ደመረ። ላኪን ባጽዕ እግል ዲመ ተሐረረት ወመንገአት ሕርየት ከስተት።

ዐመልየት ፈንቅል ሐቴ ምነ ለደቀበ ሐርብ ተሕሪር እት ገብእ፣ ኣግደ ሀደፈ ዴሸ ኣቶብየ እንዴ ደመርከ እግለ ሕልቅም እስትዕማር ለዐለት ሚነት ባጽዕ ራቀቦ ቱ። ሰበት እሊ፣ እለ ዐመልየት እለ ተቅዩር ኣሳሲ እግል ካምለት ሕርየት ወረሀየት ኤረትርየ እንዴ ትበሀለት እት ታሪክነ ለዐቤት ኣካን ጻብጠት ህሌት።

ልተላሌ.....

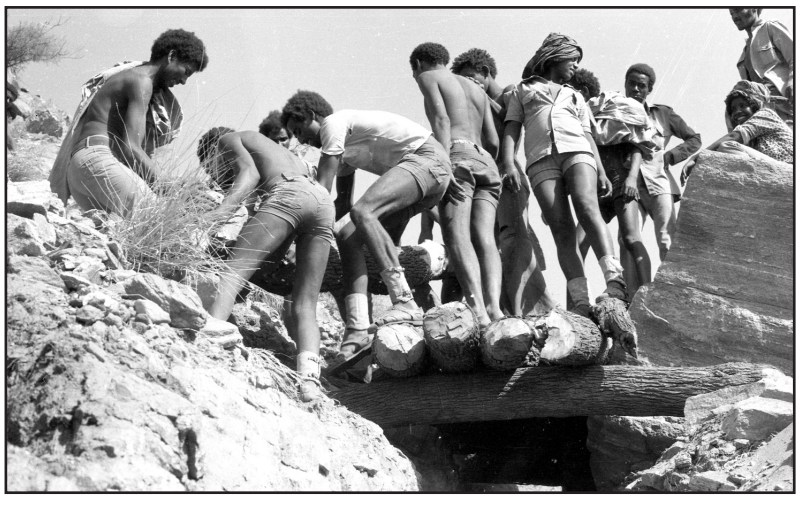

ኤረትርዮን አትሌታት እት ካርጅ

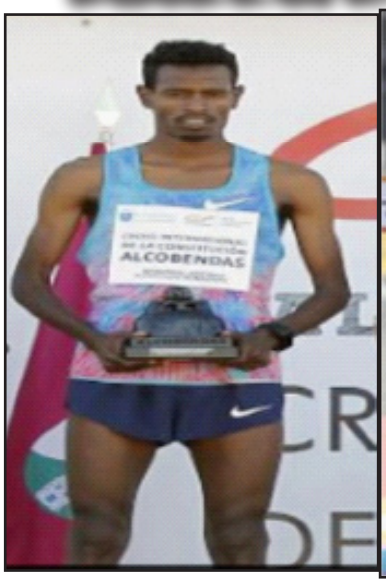

እት ሰባንየ ለገብአ ጅግራ አትሌቲክስ እቱ ለሻረከ ሻብ አትሌት ቃልኣብ ጊላጋብር እት ማራቶን ኦሳካ ያባን ሰነት 2017 እንዴ ተዐወተ አወላይ ፈግረ። አትሌት ቃልኣብ እግል እሊ 42 ኪሎ ምትር ለገልበበ ጅግረ ማራቶን 2 ሳዐት 12 ደቂቀት ወ3 ካልኢት ለነስአ ምኑ ዐለ። አትሌት ቃልኣብ እለ ዐውቴ እለ ልትሰርጌ ለህለ ምን ለትፈናተ ድወል ለመጸው ሐድ 3 አልፍ ለበጽሖ መሸተርከት ምን ለትፈናተ ጅንስ ለከምከመ እት ገብእ 2ይት ደረጀት እብ ወድለ ዐድ ላቱ አትሌት ኢኪጋሚ ሃይድዮኪ እብ 2:19:34 ወክድ ቱ።

እብ ብዕድ እንክር እት ሰባንየ ለገብአ ጅግረ አትሌቲክስ እቱ አትሌት ኣሮን ክፍሌ እተ እብ (al cross of the constitution EIXXXV Internatio) እት 10 ኪሎ ምትርለ ጅግረ ሚርሐቱ አከደ።

እብለ ፍገሪት እለ ህዬ ኣሮን ክፍላይ 4ይ ኤረትርያይ አትሌት እትሊ ጅግራ እሊ ለትዐወተ ጋብእ ህለ፡ እት ሰነት 2005 አትሌት ዘርኤሰናይ ታደሴ፡ እት ሰነት 2011 አትሌት ኪዳኔ ታደሴ፡ ወእት ሰነት 2012 ህዬ አትሌት ተክሌማርያም መድሕን ዕዉታም እቱ ዐለው።

ወዐለ ዕሙማይ መሓብር ርያደት ወለጅነት ተንፊዝየት ሕርያን ተምም

እት ቃዐት ዓዳት ወርያደት ኤረትርየ እት ዮም 22 ኖቨምበር ለአንበተ ወዕለ ዕሙማይ ምሓብር ርያደት ወለጅነት ተንፊዝየት ሕርያን፡ እት ዮም 25 ኖቨምበር እብ ተውሲያት ወቀራራት ተ'መ።

እሊ ለእግል 3 አምዕል ለተላለ ወዐለ እብ ክሱስ ለትፈናተ ወራታት ርያደት በሀለት ሓለት ፈደሬሽናት ባስኬት ቦል እግል ልታደን ለአንበተ ወዐለ፡ እትለን ለሐልፈየ 4 ሰነት ለዐለ ወራታት ለፈደሬሽን እቱ ለትቀደመ ተቀረር ክምሰለ ለአፍህሙ መሻረከት አንሳት ርያድያት ሐዋኒት ክም ዐለት፡ እት አቃሊም እለ ጅንስ ርያደት እለ ክምሰለ ልትሐዜ ዐቦት ክም ይአርኤ፡ ሕካም ምስለ እት እዲነ ለህሌት ዐቦት ክም ኢትሳነው ገሌ ምነ ቀርበ ንቃጥ ዐለ። ግረ እሊ ለገብአ ጌማም እት መጃል ተይብል ቴንስ ለገብአ ዐለ፡ እለ ርያደት እለ እንዴ ትነዘመት እት ወራት ምን ትውዕል ዕምር ሐጨር ለበ ምንመ ትገበእ፡ እግል መስተቀበል አሳስ ለከረ ወራታት ክም ገብአ ትቀየመ።

ግረ እሊ ለትረአ ወራታት ርያደት አትሌቲክስ ዐለ፡ እሊ ጌማም ኦሊ ህዬ ፈደሬሽን አትሌቲክስ ናይ 4 ሰኔት ተቀረር ወራታተ ቀደመት። እትሊ ተቀረር እሊ ህዬ መፈወድየት ዓዳት ወርያደት ኤረትርየ እብ ፍንቲት ዕን እግል እሊ መጃል እሊ እንዴ ርኤት ለተአፈግረ ማልየት ለትትሐመድ ክም ዐለት እት ለሐብር፡ ምስል SEISA GROUP እንብትት ለህሌት ዕላቀት ሽራከት ፍንቲት ክምሰልተ ወእተ ሐልፈየ 4 ሰነት ለተህየበ ተአሂላት ፍገሪት ክም ትረከበት ምኑ ትወደሐ።

ቀደም እለ እት ቪዛት ገብእ ለዐለ መትአካር ሕሉል ሰበት ትባሰረ እግሉ፡ ለዐለ መጋድዕት ክም ረሁ፡ እለን አርበዕ ሰነት እለን ምነ ቀደመን ለዐለየ አርበዕ ሰነት ልትጃገረ እት ህለየ ለሔሰየ ክም ዐለየ። እት አፍረዮት ሐዳይስ አትሌታት ወእት ሰጀሎት ናይ መንጠቀት ወእዲነ ዐውቴ ክም ትረአ ትሐበረ። እተ ቀርበ ተቀረር ህዬ ምን ምሸተርከት ለቀርበ አረእ ብዞሕ ምንመ ዐለ፡ ለአግደ ላኪን እት አቃሊም ለህለው አትሌታት እህትማም ክም ኢተህየበዮም፡ እግል ፈሪቅ አትሌቲክስ ወጠን ለመርሕ መደርብ እብ ሚ መቃዩስ ክም ልትሐሬ ዋዴሕ ሰበት ኢኮን፡ እትሊ መጃል እሊ ለሻርከ አንሳት ክምሰለ ልትሐዜ ክም ኢታየነየ ወእብ ደረጀት እዲነ ስሜት ኤረትርየ እትሊ መጃል እሊ እግል ትትወቀል ለትትሐዜ ዐውቴ ክም ኢትሰጀለት ለወድሕ ዐለ።

ግረ እሊ ለቀርበ ምን ለዐሌ ለጅነት ሐራን ተ ለዐለት። ቀደም እለ ገብእ ለዐለ ሕርያናት እብ ገበይ ንዝምት ወድርስት ገብእ ክም ይዐለ እንዴ ሐበረት ለለጅነት፡ አዜ ላኪን እብ ደረጀት ምቅያስ እዲነ ለገይስ ለትጀረበት ገበይ ሕርያን እግል ኮንፍደራልየት ወደውለት ፍገሪት እት መጃላት ርያደት ለልአመጽኦ አንፋር እግል ሕርየት ዱሊት ክም ህሌት ሻርሐት ዐለት። ግረ እሊ ለትናቀሸ እቱ መጃል ርያደት ሐንበሶት ወባድሚንተን እት ገብእ፡ እሊ ፈደሬሽን እሊ አስክ አዜ ንዛም እንዴ ጸብጠ ምነ ልሄርር ለይህለ ክምሰልቱ እንዴ ትወደሐ፡ ግረ እለ እብ ገበይ ንዝምት እግል ልሸቄ ሐዲስ ሸክል ወእዳረት እንዴ ጸብጠ ገይስ ክም ቱ ትሸረሐ። እምበል እሊመ ፈደሬሽን ዐጃላት እብ ክሱስ ወራታቱ ለጌመመ ተቀሪ ወአረእ ቅዱም እቱ ዐለ።

እተ ትቀደመ ተቀሪር ርያድዩን እግል አትናየቶት እት ሜዳን ከረን ሰዐር ሰናዒ ክም ገብአ፡ እት መጃል ኩረት እግር ለህለየ አንሳት እት ልውሕደ ገይስ ክም ህለየ ወብዕድ ክም ቀርበ ምን ምሸተርከት ብዞሕ አስእለት ትቀደመ እቶም።

እት በርናምጅ ግራስ ሩት ክመ ልትሐዜ ምንመ ይሄረረ እግልሚ እብ ደረጀት ዐለም ልትአመር መቃይስ ኢነአጸብጡ ወብዕድ ለልብ ከምክም ዐለ።

ለዐበ ፈደሬሽን ዐጀላት ኤረትርየ እቡ ለትቀደመ ተቀሪር እሊ ፈደሬሽ እሊ ምነ ብዕድ ብዞሕ ሸቅል ለትረአ እቱ ክም ዐለ ትህደገ። ገሌ ምኑ ህዬ መምርሕ ወቀዋኒን ጅግረ ዐጀላት ምስል እድንያይ መቃይስ ለልትሳኔ ክም ትዳሉ፡ አንሳት እት ካርጅ ተአሂል ክም ረክበ ውድየት፡ እት ክሉ ወራታት ርያደት ድዋርነ ወዐለም እንዴ ሻረክከ ዐውቴታት መትሰርጋይ፡ ዱር ኤረትርየ እድንያይ እግል ልግበእ ፍረቅ ምን ብዕዳት ድወል ዐዘም፡ እብሊ ህዬ እትሊ ወክድ እሊ ኤረትርየ ምን አፍሪቀ እት 1ይት ደረጀት እት ትትረተብ ምን እዲነ ህዬ እት 26ይት ደረጀት ክም ህሌት ትወደሐ።

እተ ትቀደመ ተቀሪር ለመጸ አራእ ክምሰለ ለአክዱ፡ መጃል ዐጀላት ኤረትርየ እብ ግሳይ እግል ትብለዕ እቡ ለትቀድር ሰበት ገብአ ጅህድ ትሩድ እግል ልግበእ እቱ፡ ደረጀት ለልሐብር አውራቅ በሐስ እግል ልትዳሌ፡ ምሸተርከት ፈሪቅ ወጠን ምን አቅሊም ምግብ ሌጠ እግል ኢልግበእ ለልብል ወብዕድ ለክምክም ዐለ።

እብ ፈደሬሽን ኩረት ቮሊቦል ወናይ ለመድ ርያደት ለቀርበ ተቀሪር ህዬ ለአግደ ምሸክለት እት ማልየት ክም ዐለ እግለን፡ እብሊ ህዬ እት አቃሊም ሕሱብ ለዐለ ጅግራታት ክም ኢትዳለ ሐበረት። እንዴ ተለ ለቀርበ ተቀሪር ህዬ ፈደሬሽናት መካይን ለከሰስ ዐለ።

ደሀይ 13ይት ደውረት ፕሪመርሊግ እንግሊዝ

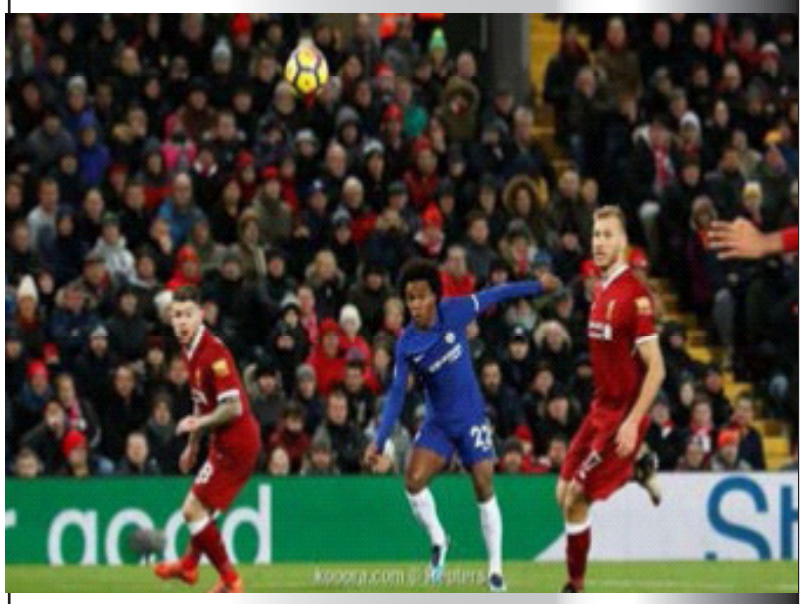

እትለን ለሐልፈያነ ሰነብት ለገብአ 13ይት ደውረት ጅግረ ኩረት እግር እንግሊዝ ብዞሕ ዐውቴታት ለትረአ እቱ ጅግራታት ዐባዩ ፍረቅ ትጋየሰ። እትለ ሳምን እለ ዝያድ እህትማም ህዩቡ ለዐለ ጅግራታት ፍረቅ ቼልሲ ወሊቨርፑል ዐለ፡ እግልሚ እሊ ፍረቅ እሊ እተ ሳልፋይም ለ5 ለህለ ድቁብ ፍረቅ እትለ ሳምን እለ ምነ ትረአ ጅግራታት ቀብል ሕድ ልትከሬ ለዐላቱ።

ምናተ ትልህየ እብ ናይ ሕበር ዐውቴ በሀለት 1 እብ 1 ሰበት ተመት፡ ክል ፈሪቅ ሐት ሐቴ ንቅጠት ረክበ። እብለ ፍገሪት እለ ህዬ ፈሪቅ ቼልሲ እብ 26 ንቅጠት እት 3ይት ደረጀት ልትረከብ እት ህለ ፈሪቅ ሊቨርፑል ህዬ እብ 23 ንቅጠት እት 5ይት ደረጀት ልትረከብ ህለ።

ፈሪቅ ሰዋንሲ እትለ ሳምን እለ ምነ ሐልፍየ 4 ትልህየ ለርአየ ውጽዔ ለአባረ እተ ሳምን ዐለት። ምስል ፈሪቅ ቦርንማውዝ ለወደየ ትልህየ እብ ናይ ሕበር ዐውቴ 0 እብ 0 ትልህየ ሰበት ተመት አፍ እግል ሊበል ወእት ሓቡ ንቅጠት እግል ልክሬ ቃድር ህለ። እት 2ይት ደረጀት ለልትረከብ ፈሪቅ ማን ዩናይትድ ምስል ፈሪቅ ብራይቶን ለወደየ ትልህየ እተ ሰለስ ንቅጠት ለልአከስቡ ምህም ጎል ሰበት ኣታ፡ ንቃጡ እት 29 እንዴ ወቀለዩ አሰር ሕሳል ሚርሐት ጸብጥ ለህለ ማንሲቲ ልሄርር ህለ።

ፈሪቅ ቶተንሃም ምን ውጽዔ ለባልሓዩ ጎል እብ ሀዳፍለ ፈሪቅ ላቱ ሄሪ ኬይን እት 40 ደቂቀትለ ትልህየ እንዴ ትሰደ ምን ዌስትፕሮሚች ሰለስ ንቅጠት እግል ልንዛዕ ቃድር ህለ፡ ሄሪ ከይን እትሊ ናይ ዮም ዓመት ጅግረ ፕሪመርሊግ እንግሊዝ ምን አግዋላት ሳይም እት እንቴ እግል 12 መርሐለትለ ጅግረ ሑሉፍ እንዴ ጸንሐ፡ እሊ ጎል እሊ እቡ አምዐሞከ ብህል ህለ።

ፈሪቅ አርሰናል ምን ሜዳኑ እንዴ ፈግረ ምስል ፈሪቅ ብሩኔይ ለወደየ መጃግረት እተ እንዴ ተዐወተ ንቃጡ እት 25 ውቁሉ ህለ፡ እብለ ፍገሪት እለ ህዬ እት 4ይት ደረጀት ልትረከብ ህለ። ለጎል እብ ሪጎሌ ወህታመ እት 92 ደቂቀትለ ትልህየ ሳንቼዝ ለአተዩ ጎል ዐለ።

ሚርሐት ፕሪመርሊግ ጸብጥ ለህለ ፈሪቅ ማን ሲቲ እግል ፈሪቅ ሄደርስ ፊልድ ታውን 2 እብ 1 እንዴ ቀልበ ንቃጡ እት 37 ንቅጠት ዑሩጉ ህለ። እት ደንጎበ ህዬ ናይ 4 ሰነት ስታት እንዴ አፍገረ እጅትምዑ አትመመ።

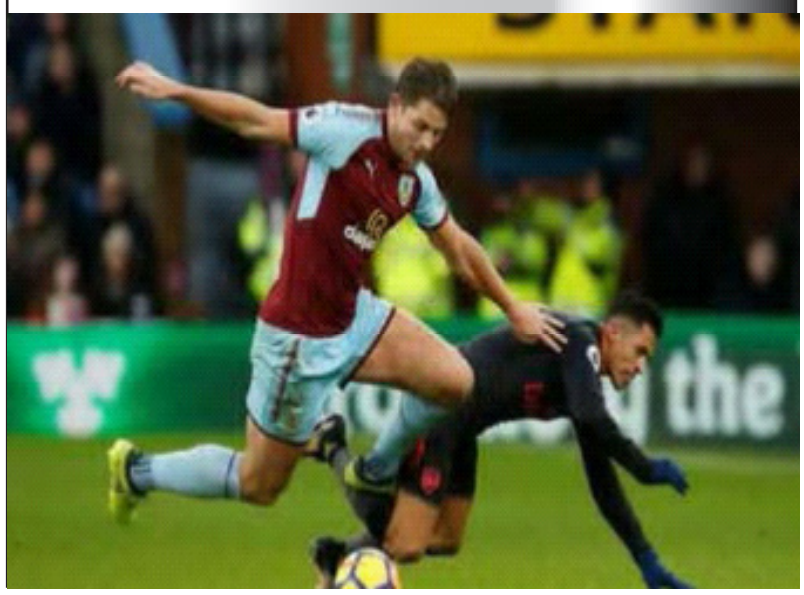

መሐመድ ዳፍለ

ሽዐብ ወከመዲ

እት ለትፈናተ መጅተምዓት ወሽዐብ፡ እግለ ለልትወለዶ ሓዳይለ አጀኒቶም እብ ለትፈናተ አሰሉብ ልትከቦታም። ለገብእ እግሎም መነሰባት ህዬ እግለ አጀኒት ምን ዐይኒ-ናለ ወጅኑን ክም ዳፍዕ እግሎም ምን ለመድ ለትብገለ አመል ቱ።

እት ጀፓን፡ ልባለ ዓዳት ጀፓን ለለብለት ባምቡለት ወእም አው መድሓናይት ናይ ጅነ ምለል እት ኦሮት ሕብር ዳምቅ ለቡ ለንዱቅ ከርወን። ለጅነ ሰኒ ወአማን ወእብ ትሉሉይ በኬ ሐቀ ገብእ፡ ዑፋይ እግል ልግበእ ክምቱ ሰበት ለአምኖ፡ ለትፈናተ አብሳር እብ መትነፍየት ከም በኬ ወድዉ። እት ሓምሳይ ሽህሩ ህዬ እተ እብ "ሱሞ" ለልትብህል ጅግረ ሰነት-ሰነት እት ደብር ሲሶጂ ለገብእ መህረጃን ናኪዚሞ እንዴ ሻረከ ምለል ሰነሙ ክም ልትጃገር ገብእ።

እሊ ዝያድ 400 ሰነት ዋዲ ለህለ ለመድ፡ አሰልፍ ለዋልዴን፡ መላእካት እግል አጀኒቶም ዓፍየት ታመት እግል ልሆቦም እግሎም እንዴ ደዐው፡ እግለ ገዛይፍ መጃግረት ሱሞ ሰሉሞም። ለመጃግረት ህዬ እግለ አጀኒት ለዐል ወተሐት እት ሼርዎም ወለ ለአፈርህ አሻይር እት ለአርእዎም ክምለል በኩ ወድዎም። ሐቀ እለ እግል ረዩም ወቅት ለበከ ጅነ ፍንቲት ጃእዘት ልትሀየብ በህለትቱ።

ቻይንይንዩን እግለ ሐራለ እግል 40 ነ ምዕል በይነ እት ቤት እንዴ ደብአዉ፡ ምን ብርድ ወሸማላት ዳፍየ ምነ ወሰኒ መዉኑ። ሐቀ እለ እት ለትፈናተ አብያት ትጃር እንዴ ጊሰው ጀረጥጥ ረምቀ ወእግለ ጅነ ምነ ጀረጥጥ ናይ ሰልፍ ልባሱ ከይጦ እግሉ፡ እሊ ህዬ ለጅነ ታጅር እግል ልግበእ እንዴ ትብህለቱ።

እት ማሌዥየ ሐራለ ወጅናህ ፍንቲት መራዓየት ገብእ እግሎም። አምዕልከ እብ ማይ ሞቃ ወሑጸት ገሮቦም ዳኮ እግሎም። እግለ ለሞተት ቀርበቶም ክም ትትቀየር ወትትሐደለ ወድዎም። እተክምሰልሁመ ክሎም አንፋር ናይለ እሰረት እግለ ሐራለ ወጅናህ ሰበት ለሐንቁቀም፡ ለሐራለ ለገብአ ጅንለ ሽቅል ኢትሽቁ። ክሉ ጾረ ህዬ እት መሸንገል ብእለ ልትከሬ።

ኔብረት አቅሊም ማሃራሽትረ ህንድ፡ "አጀኒት ልትወለዶ እት ህለው፡ ጅኑን ልትወለድ ምለሎም ለልብል ፈህም ሰበት ቦም፡ እግለ ጅኑን እግል ለአደንግጽ እንዴ ትብህለ ወለጅነ እት መስተቅበል ፋህም ወላጅዕ ጀላብ እግል ልግበእ፡ ምን አካን ውቅል ረአለ ተሐት ደርጉጉ ወእት ተሐት ብላይ ጸዕደ እንዴ ጸብጠው ለልትከቦቱ አንፋር ለአዳሉ እግሉ።

እት ፓኪስታን፡ ለሐራለ በይነ እት ቤት ጀዳድ አው ለትሐደለት ቤት እግል 40 ዮም ትደበእ። እምበለ ለተንትነ እሲት ብዕድ አዳም እግል ልእቴ ዲበ ኢልትአጀዝ እግሉ። ቤጸሐት ህዬ ልባ ፡ መተልህዩ አጀኒት፡ ግሩሽ ወለ መሰሉ ህያባት እንዴ ጸብጠው እግለ መሓርለይተ ላተ እሲት ለህዩቡ እግሉ። ሐቀለ ለናይ ሕርለ 40 ዮም አቃርብ ወአግዋር ለሻርኮ እተ ዐዙመት ትገብእ እግሉ።

እት ብራዚል፡ ሐራለ፡ እግለ እግል ልርአወ ለመጽአ አንፋር ሰምለ ጅነ ለትከተበት እተ ናይ ሐምዴ ካርተሊነ ተህይቦም።

እት ትሪኒዳድ፡ ታጅር እግል ልግበእ እንዴ ትብህሉ፡ ለጅነ ክምለል ትወለደ፡ እት እደዩ ግሩሽ ለአለሮ እግሉ ወለሐራለ ህዬ ፡ ምነ እትቡ ገሌ ክም ትብልዕ ወድወ።

እት ብዞሕ ክፋላት ምውዳቅ-ጸሓይ አፍሪቀ፡ ሐራለ ምለል ውላደ ሻም ትሩድ እግል ለህሌ እግለ እንዴ ትብህሉ፡ ለሐራለ ምነ አወል መረት ወልደ ለልትሐጸብ ምኑ ማይ ሰለለ ፊት ትሰቴ።

ናይጄርዩን፡ ለትወለደ ጅናህም፡ መስተቅበል ባርህ ወዓፍየት ታመት እግል ለህሌ እግሉ እንዴ ትብህሉ፡ ለትፈናተ ጅንለ ነበራት እት አፉሁ ከሩ እግሉ ወክም ጼንዩ ወድወ። እተክምሰልሁመ ምን ሐሰድ እንዴ ትብህለ እት ንሳሉ ማይ፡ ዜድ፡ ጨወት ወፈርፈር እንዴ ሓበረው ለአልሕሰወ።

እት ጋነ ህዬ፡ እግለ እትብለ ጅነ ዓደት ቀብር ትገብእ እግለ። እሊ ህዬ እግለ እትብለ ጅነ እግል ቅብረት ወእግለ ጅነ ሽማል ጅኑን እግል ኢልክብሁ ምነ ልብል ለመድ ቱ።

ቅሰተ እለ ሱረት

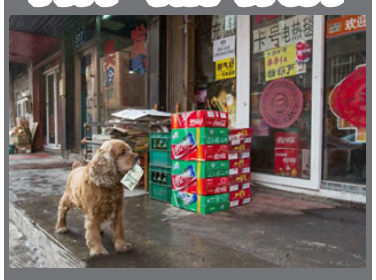

እት መዲነት ቻንግቼን -ቻይነ፡ እግል እሊ ምን ጅንለ "ኪክር ሲፓንዮል" ለገብአ ከልብ፡ ለኢለአምር አለቡ። ህቱ ወድ 2 ሰነት እት እንቱ። እት ቀደም መአሰሰት ሎቶሪ በዐሉ ላቱ፡ ዋንግ ቼን፡ ሉሽሉሽ እት ወዴ ወእገር ዘባይን እት ልልሕሰ ግሩሽ ረምቀም። ግሩሽ ክም ሀበዉ ህዬ እተ ባካት ለትትረከብ በቃለት እንዴ ጊሰ እበ ለፈትዩ ሰገ ዲርሆ እንዴ ትዛበ በልዕ። ምን ክሉ ለለአትፈክር፡ እሊ ከልብ ወረቀት ወግሩሽ ለፈርግ ወለፈንቴ እብ ግብአቱቱ። እግለ እብ ወረቀት እግል ልቅሾሹ ለጀርቦ ዘባይን ህዬ ለወረቀት እንዴ ለክፈ እቶም ግሩሽ እግል ልሆቡ አክሮባት ለአርእዮም ወልብ ለበልዕ ፍንቱይ አክራን ለአሰምየም። እምበል እሊመ እሊ ከሌባይ ልባለ ርሶሕ ለላብሳም አንፋር ሓግላምቶም ሰበት ልብል ኢረምቀም። ቦቢ (ስምለ ክልብተ)፡ ምን ቀዲር ርሑ እንዴ ሐልፈ፡ እግለ መዲነት ዒን እተይ ሰያሐት ጋብእ እግለ ሀለ። እለ ሱረት ህዬ እብ ኦሮት ቦቢ እግል ልርኤ ለመጽአ ሰያሐ ለትነሰአት ተ።

ክእናመ ሀለ ጸነ?

ኦሮ ወድ ጀርመን ላቱ ሻብ እት ዝነ ለትሸከከየ እሲቱ፡ እግል ልሕደገ ምንመ ቀረረ፡ 'አነ እብ ለሀበትቼ ለአምጸክዉ ዐፍሽ እግል እክፈለ ምኑ አለብዬ" ምንመ ቤሉ፡ ቃኑን ሰበት ጀብረዩ እግል ልክፈለ አንበተ። ለክፍለት ላኪን አክል አድሕድ ምንመ ዐለት፡ ምን አዳገሚት አዳም ወኬን መንፈዐት ይዐለት እተ።

ህቱ ምትር ወናይ ከርህበት መቀሰ እንዴ አምጸ ክሉ እተ ቤት ለዐለ ዐፍሽ አክል-ሕድ ከፍለዩ። ምነ ለዐቤት መኪነት እንዴ አንበተ ላፕቶብ ወሞባይል እት ክልኤ እንዴ ቀርጨ እግል እሲቱ ቀረርጨ ለአከ ዲበ። እግለ ናዩ ብጽሒት ህዬ ክቱብ እንዴ አትለዩ እት ኔት "eBay" ነሸረዩ። እት ሐጨር ወቅት ህዬ እበ ውዳዩ ለትዐጀበው ወለረሐመዉ አንፋር፡ እግለ ቀረርጭ ምለል መክሰቡ ትዛበዉ ምኑ። መስኪነት እሲቱ ላኪን ጥርዓነ ሴምዓይ ሰበት ሰአነ ምለል ቀረርጨ እት በኬ ተርፈት።

ፋትያም አው ፍቱያም ክም ሀሌነ እብ ከፎ ነአምር?

ከንዶእ ትብው ? ከንዶእ በሊለ ሰበት ኢኮን ፡ እሊ ሰኣል እሊ እግል ንብለለ ለሰዱ አሻይር እሎም ለተሉ ቶም።

"ሻም ክም በርህት ጸሓይቱ፡ እግል ትሕብው ኢትቀድር፡ ወለሐቀ ጀረብከ ናዩ ህግየ ቡ።" ልብል ኬትባይ አሰካር ዋይልድ። እንዴ ኢልትፈሀመነ ወአፉነ እንዴ ይእንፈትሕ፡ ለእት ቀሪነ አልብነ ነብር ሻም ኖሱ ርሳላት እግል ልልአክ ለአነብት። ለአሻይር እሊ ህዬ "ኦሮት ነፈር ዶል ፈቴ ህቱ ለኢገብኡ፡ ለእት ልቡ ለሀለ ሻም እግል ልምርሑ ለአነብት" ለልብል ሕከም ረሸድ።

ሻም እግል ክቡድ ወቀሊል ሕበር ክም አሸከለሊት ክም ልትናፈር ወድዩ። "ሻም ዕዉርቱ"መ ለልብሎ ሀለው። እት ልትምረሕ ርእያሙ ይሕነ ትብው? ደሐን ነአተላሌ ሌጠ። መትመራምረት ዕልም ነፍሰ ላኪን ሻም ልርኤ፡ ሰምዕ፡ ልትሃጌ ወአሰከ ለአትሐዝዩ ነፈር ርሳላት ልልእክ ልብሉነ ሀለው። ሰበት እሊ "ፈቴነ ገብእ? አው "ክምሰልዩ ተሀሌ ገብእ በደል ብሂል፡ እሊ ለተሌ አሻይር እንዴ ርኤነ ናይ ሻም ሰኣል እግል ንሰአል መክሮ። ከልብ ንክሬ፦

አሻይር ሻም እት አዋልድ

ᐧ እግለ ትፈትዩ ሕጻን እግል ትርአዩ ወምሰሉ ትትሃጀክ ተሐዜ።

ᐧ ስሜቱ እግል ትሰመዕ ሰኒ ሰበት ልሰምዐ እብ ክሱሱ እግል ትትሃጀክ ተሐዜ፡ አመቱ እግል ቲዴ ተሐዜ፡ ዶል ትትዐንቀፍ ፡ ዶል ደንግጽ አው ምን እዴሀ ሓጀት ዶል ትወድቅ፡ ስሙ ትመልጭ ምነ።

ᐧ ምን አጅሉ ርሐ ተይብ፡ ጠለቡ እምበል ሽክ ተአተምም እግሉ፡ ወለ ክም ፈትዩ ዳሊመ ኢለሀሌ እበ ኢከሰሱ፡ እግሉ እግል ትለውቅ ወትሰዴ ሐር ኢትብል።

ᐧ ለለአቀርቦም አሰባብ ወለአማን ክም ኢኮን እት ተአምር ትትከበቶም። ህቱ ለፈትዩ ሓጃት ትፈቴ። አሰክ ላመ ለኢክቡት ጠባይዉ ትትከበቱ። ዐገበየ ምንገብእመ ትሳምሑ። ወለ ቀልጣን ህቱ እት እንቱ ስምሐ ኖሰ ጠልቡ።

ᐧ እት ቀደሙ እንብዕ ትቀልቡ።

ᐧ እት አከይ ወቅት አው ጽልመት ምስሉ እት ህሌት ፈርህት ኢትሰምዐ።

ᐧ እት ወቅት ወጃብ ቀደሙ ትመጸእ።

ᐧ ለለአትሐዝየ ምስሉ ነቢር ሰበትተ፡ ወለ ማል ወድራሰት ምንመ አለቡ፡ ምስሉ እግል ትምበር ተሐሬ።

ᐧ ለፈቴቱ ሕጻን ምስል ብዕደት ወለት ዶል ትርእዩ ቅንእ ትሰምዐ።

አሻይር ሻም እት ውላድ

ᐧ ምነ ለፈትየ ወለት እግል ሊሪም ኢለሐዜ፡ ምስል ብዕድ ዶል ልርእየ ምን ክትረት ቅንእ ርሑ ኢትመለክ እግሉ።

ᐧ ውላድ ተብዕን ሻሞም እብ ህያባት ወዐዙማት እግል ልሸርሕዉ ለሐዜ።

ᐧ ምነ ፈትየ ወለት ሰኒ ወአማን ፈርህ ምነ ወለ ምን ግንሐት ዕንታተ ልትፈጀዕ። ምናተ ዶል እት ረአለ ፈታይቱ መሸከለት ተአድሮሬ ሐየት ለአቀብል ወአሰክ ምን አጅለ ፍዘ ገብእ።

ᐧ እግለ ፈትየ ወለት ግንሐት ለአበዝሕ እተ።

ᐧ እግለ እግል ኢልክሰር ጠባይዉ ቀይር።

ᐧ እተ ህተ ትትረከብ እቱ አካናት ወመነሰባት ለአትቃብል።

ᐧ ልበ እግል ልሳልብ ርሑ ረፍዕ ወልባስ ግሩም ለብስ ።

ᐧ እብ ክሱሰለ ፈትየ ወለት ዶል ዳግም ለሰኒ ጠባይዐ ሌጠ ዘክር። እተ ክምሰልሁመ ዳፍዕ እግሉ።

ፍንቲት ርከብ

ᎾᏕᏕᏁᏂᏍᏕᏅᏗᏓᏅᏙᏗᏍᏕᏅᏗᏍᏕᏅᏗᏍᏕᏅ